

RELATÓRIO DE GESTÃO

2018

DEPARTAMENTO DE SAÚDE I

Jequié
Fevereiro, 2019



UESB
Universidade Estadual
do Sudoeste da Bahia



Governo do
Estado da Bahia

**RELATÓRIO DAS ATIVIDADES DESENVOLVIDAS PELO
DEPARTAMENTO DE SAÚDE I - GESTÃO 2018**

Responsáveis:

Paula Lisiane de Assunção – Diretora do Departamento de Saúde I
Ana Carolina Del Sarto – Vice-diretora do Departamento de Saúde I

Apoio Técnico/Secretárias:

Andrea Maria Ferreira Nogueira
Geisa de Oliveira Santos
Viviane Vieira Silva

SUMÁRIO

1 APRESENTAÇÃO.....	04
1.1 Estrutura Administrativa.....	05
2 INFORMAÇÃO GERAL DE SUPORTE À GRADUAÇÃO.....	06
2.1 Cursos Ofertados.....	06
2.2 Alunos matriculados.....	06
2.3 Ações que contribuíram para o ensino de graduação e desafios para 2019.....	06
2.3.1 Licenciatura em Educação Física.....	06
2.3.2 Bacharelado em Fisioterapia.....	07
2.3.3 Bacharelado em Odontologia.....	08
3 INFORMAÇÃO GERAL DE SUPORTE À PÓS-GRADUAÇÃO.....	10
3.1 Especialização em Saúde Coletiva.....	10
3.2 Especialização em Fisioterapia Respiratória.....	11
3.3 Residência Multiprofissional em Saúde: Urgência e Emergência.....	12
3.4 Especialização de Gestão em Saúde.....	14
4 INFORMAÇÃO GERAL DE SUPORTE À EXTENSÃO.....	15
4.1 Projetos	15
4.2 Ações que contribuíram para a extensão.....	16
4.3 Desafios para 2019.....	16
5 INFORMAÇÃO GERAL DE SUPORTE À PESQUISA.....	16
5.1 Projetos de Pesquisa.....	16
5.2 Grupos de Pesquisa.....	19
5.3 Ações que contribuíram para a pesquisa.....	19
5.4 Desafios para 2019.....	19

6	ATIVIDADES DESENVOLVIDAS PELOS DOCENTES EM 2018.....	19
6.1	Produção Científica e Publicações.....	19
6.2	Orientação e Participação em Bancas.....	28
7	ÁREA DE PESSOAL.....	29
7.1	Quadro e Qualificação Docente.....	29
7.2	Corpo Técnico.....	33
7.3	Previsão de Afastamentos.....	34
7.4	Previsão de Aposentadoria.....	35
8	INFRAESTRUTURA.....	35
9	ÁREA ADMINISTRATIVA FINANCEIRA.....	39
9.1	Convênios.....	39
9.2	Recursos Financeiros.....	39
10.	CONCLUSÃO.....	39

1 APRESENTAÇÃO

Este documento consiste em um relatório de gestão referente ao ano 2018 do Departamento de Saúde I – DSI, campus Jequié, da Universidade Estadual do Sudoeste da Bahia (UESB).

Está em conformidade com o inciso IX do Artigo 28 do Estatuto da UESB e estrutura-se a partir de informações gerais de suporte à Graduação, Pós-Graduação, Extensão e Pesquisa. Apresenta-se também, de forma sucinta, informações sobre produção científica e participação em atividades acadêmicas do corpo docente, além de informações da área pessoal destes e do corpo técnico, bem como aspectos estruturais e financeiro do departamento. Para o levantamento das informações contou-se com a colaboração de coordenadores e coordenadoras das áreas e dos colegiados da graduação e pós-graduação e de docentes.

Para além da obrigação regimental, o presente relatório constitui-se em um importante resgate do cumprimento das rotinas institucional e com certeza representa um dos primeiros passos para a implantação de uma cultura de acompanhamento, avaliação e planejamento das atividades departamentais, visando a promoção da melhoria da qualidade da gestão acadêmica e administrativa da UESB.

Paula Lisiane de Assunção
Diretora do DSI/UESB

Ana Carolina Del Sarto
Vice-diretora do DSI/UESB

1.1 Estrutura Administrativa

O DSI foi criado pela Resolução Consu No 016/2013 de 28 de novembro de 2013, como resultado de um desmembramento do antigo Departamento de Saúde. Atualmente o DSI agrega os professores dos Cursos de Licenciatura em Educação Física e os Bacharelados em Fisioterapia e Odontologia.

Em razão do modelo organizacional binário adotado pela UESB, o departamento tem relação direta com a Reitoria. E para o planejamento, execução e avaliação das atividades didático-científicas conta com o assessoramento das seguintes áreas de conhecimento: Educação Física, Fisioterapia Aplicada e Recursos Terapêuticos, Estágio Supervisionado em Fisioterapia, Clínica Odontológica, Clínica Odontológica Infantil e Odontologia Legal, Diagnóstico Oral e Propedêutica, Saúde Coletiva e Investigação Científica.

São partes integrantes do DSI (Figura 1):

- Ginásio de Esportes – coordenadora Karolina Ribeiro Paes Oliveira Benevides Miranda;
- Clínica Escola de Fisioterapia - coordenadora profa. Jamine Barros Oliveira;
- Módulo de Odontologia – coordenador profo Luiz Roberto Mendes da Silva
- Labsaúde - coordenador profo Esli Souza Costa.



Figura 1. Organograma DSI

A gestão departamental atual foi estabelecida em 29 de Novembro de 2017 com duração de mandato até 28 de novembro de 2019 e é formada pelas docentes:

- Paula Lisiane de Assunção (Portaria Nº 1916 de 04/12/2107);
- Ana Carolina Del Sarto (Portaria Nº 1917 de 04/12/2107).

2 INFORMAÇÃO GERAL DE SUPORTE À GRADUAÇÃO

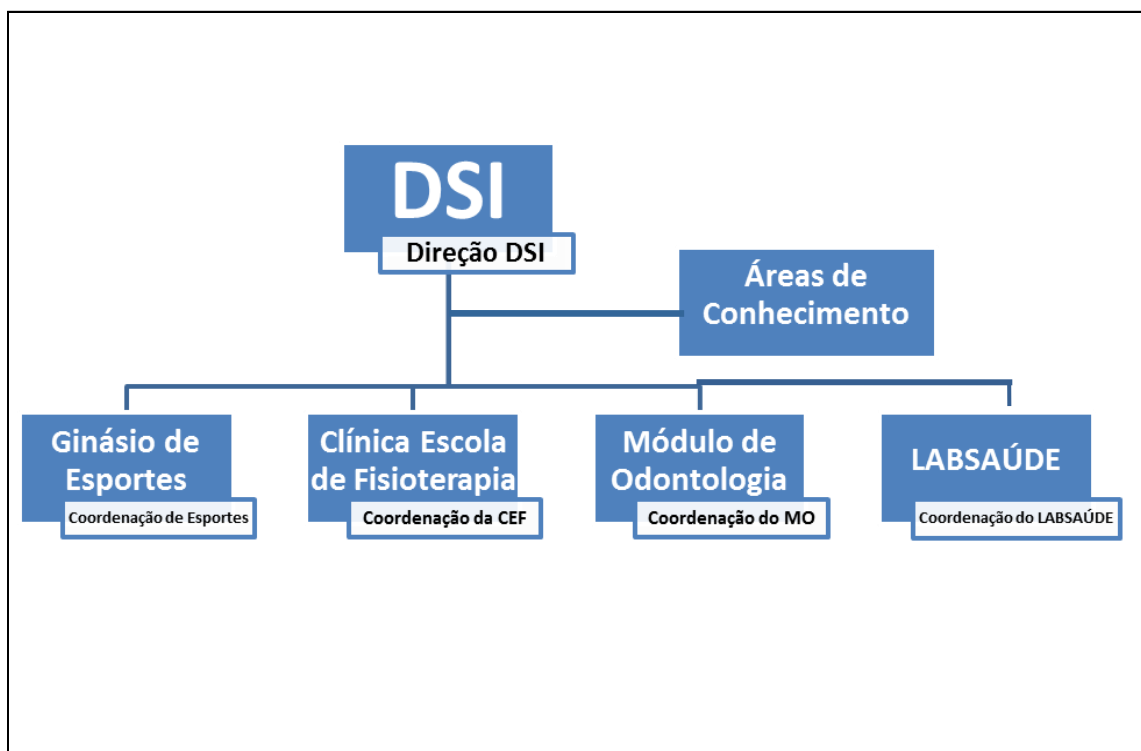
2.1 Cursos Ofertados

O DSI oferece três cursos de graduação de oferta contínua:

- Licenciatura em Educação Física;
- Bacharelado em Fisioterapia;
- Bacharelado em Odontologia.

2.2 Alunos Matriculados em 2018

Curso	Semestre		
	2017.2	2018.1	2018.2
Licenciatura em Educação Física	111	123	140
Bacharelado em Fisioterapia	164	183	207
Bacharelado em Odontologia	192	196	199

2.3 Ações que contribuíram para o ensino da graduação e desafios para 2019

Seguem as descrições das ações que contribuíram para o oferecimento dos cursos do DSI e os desafios para 2019. Destacam-se as descrições por curso no sentido de dar visibilidade às dificuldades enfrentadas diante as especificidades relativas ao oferecimento de disciplinas e estágios.

2.3.1 Licenciatura em Educação Física

As principais ações que contribuíram para o oferecimento do curso foram:

- Parceria com escolas municipais e estaduais para oferecimento dos Estágios Supervisionados;

- Programa de Iniciação à Docência – PIBID;
- Projetos de extensão que encurtaram a distância entre teoria e prática, contribuindo assim, para que os graduandos experimentassem vivências docentes com a comunidade local;
- Inserção de estudantes em núcleos de pesquisas e projetos de pesquisas;
- Elaboração e coordenação de jogos internos universitários

- **Desafios para 2019**

O Curso de Educação Física da UESB tem mais de 20 anos, no entanto ainda enfrenta problemas cruciais de ordem estrutural que afetam o seu oferecimento. Urge, portanto, encaminhamentos para:

- ✓ Construção do Ginásio de Ginástica;
- ✓ Cobertura e Climatização da Piscina;
- ✓ Aquisição de equipamentos e revitalização da academia de musculação;
- ✓ Reestruturação dos espaços físicos do Campo de Futebol;
- ✓ Aquisição de materiais esportivos.

Além desses, apontam-se também como desafios:

- ✓ Aumentar a produção científica da área de Educação Física;
- ✓ Implementação do Mestrado em Educação Física;
- ✓ Reformulação Curricular.

2.3.2 Bacharelado em Fisioterapia

Em 2018 diversas ações foram desenvolvidas com o apoio da Administração Central no sentido de melhorar a qualidade do oferecimento de disciplinas práticas e estágio supervisionado na Clínica Escola de Fisioterapia (CEF), dentre elas destacam-se:

- ✓ Atualização do Cadastro Nacional de Estabelecimento de Saúde (CNES) junto à Secretaria Municipal de Saúde;
- ✓ Atualização da produção da CEF no sistema e recebimento retroativo do faturamento referente a oito meses;
- ✓ Reparos da estrutura física, como pintura interna, correção de infiltrações, melhoria de instalações hidráulicas, remarcação de piso tátil e ambientação da recepção;

- ✓ Parceria com o Centro de Pesquisa e Desenvolvimento de Software (CPDS) da UESB para implantação do prontuário eletrônico;
- ✓ Criação do Núcleo de informação;
- ✓ Parceria com o Colegiado do Curso de Medicina para inclusão de algumas atividades do estágio de medicina, objetivando: vivência de prática interprofissional para os alunos, oferecimento de algumas especialidades médicas à comunidade já atendida na CEF, facilitando assim o atendimento às necessidades de saúde, e aumento do recurso financeiro via convênio SUS.

Além dos destaques elencados, ressalta-se o incentivo e o apoio aos trabalhos da Comissão de Reformulação Curricular e à implantação do Núcleo Docente Estruturante.

• **Desafios para 2019**

- ✓ Avançar na reformulação do Projeto Pedagógico do curso. A proposta já foi discutida com docentes e discentes do curso e o projeto já foi apresentado em reunião de Colegiado do Curso, contando com a presença da Assessoria Acadêmica. A comissão agora trabalha nos ajustes e na redação final do projeto, para então ser apreciado no colegiado do curso e posteriormente enviado à Pro-Reitoria de Graduação.
- ✓ Melhorar o desempenho no ciclo de avaliação do Exame Nacional de Desempenho dos Estudantes – ENADE.
- ✓ Obter aprovação da Proposta de Plano de Trabalho para concessão de vagas de estágio obrigatório não remunerado, submetida ao Edital de Chamamento Público nº 008/2018 da Secretaria da Saúde do Estado da Bahia.
- ✓ Manter o atendimento da Clínica Escola de Fisioterapia à comunidade em condições adequadas e com qualidade, garantindo, também, a qualidade da formação profissional.

2.3.3 Bacharelado em Odontologia

As atividades da graduação do Curso de Odontologia vinham sendo comprometidas nos últimos semestres em decorrência da falta de materiais permanentes e de consumo,

essenciais para o oferecimento das disciplinas práticas e do estágio, em que são realizados atendimentos odontológicos à população. Porém, graças aos esforços da administração central da universidade para reverter o difícil quadro, ao final do ano de 2018 foram adquiridos alguns equipamentos como aparelhos fotopolimerizadores (usados para restaurações dentárias), seladoras de grau cirúrgica e autoclaves hospitalares; itens que ajudam na manutenção da qualidade do oferecimento do curso.

A garantia do transporte da UESB para o deslocamento dos discentes do campus I até o Módulo de Odontologia, localizado no Campus II/Jequié, foi uma ação indispensável para a permanência do aluno no curso; visto que a partir do terceiro semestre as atividades de ensino, pesquisa e extensão concentram-se no referido campus que é distante do Campus I e não há na cidade um sistema de transporte público que garanta a regularidade da mobilidade dos discentes conforme as demandas da graduação.

A manutenção da parceria entre a prefeitura municipal de Jequié e a UESB foi fundamental para propiciar cenários de práticas integrativas e contínuas nos diversos níveis de atenção do sistema de saúde, conforme preconizado pelas diretrizes curriculares para o curso. Campos de aulas práticas como Hospital Geral Prado Valadares, Unidades de Saúde da Família, escolas municipais proporcionaram o desenvolvimento de ações de prevenção, promoção, proteção e reabilitação da saúde realizadas nessas disciplinas de Saúde Coletiva I, II, III, IV e V.

- **Desafios para 2019**

O principal desafio para 2019 é evitar velhas práticas institucionais, como a falta de planejamento na compra de materiais e equipamentos que são imprescindíveis para o funcionamento do curso, o que certamente contribuirá com a redução da evasão no curso, que felizmente ainda é baixa quando comparado aos demais cursos da instituição.

De forma mais específica elenca-se os seguintes itens:

- a) Conclusão do módulo destinado a radiologia odontológica, pois atualmente os exames de imagem têm sido realizados em espaços improvisados que não atendem as necessidades básicas e os requisitos definidos pelas normas técnicas.
- b) Equipar o espaço destinado para mais uma clínica nova que já se encontra com a estrutura física concluída e precisa dos equipamentos odontológicos (cadeiras e mochos) para iniciar os atendimentos.

- c) Resolver o problema de oscilação e queda de energia, que foi acentuado após a construção dos módulos de pós-graduação que por não possuírem rede de energia utilizam a energia do módulo. Tal condição pode acarretar em danos a aparelhos caros, como já aconteceu com nobreak do aparelho de radiografia panorâmica.
- d) Fazer a rede de esgoto do Módulo de Odontologia, uma exigência sinalizada pela Vigilância Sanitária para obtenção de alvará. Sem o alvará não será possível tentar estabelecer convênio com o SUS, condição esta vislumbrada como uma das possibilidades para amenizar os problemas orçamentários para a manutenção do curso.
- e) Implantar um sistema de informatização para realizar o agendamento de pacientes.
- f) Sistematizar e informatizar o dimensionamento de material de consumo para a compra e realizar controle de estoque de material de consumo, com destaque para o prazo de validade dos itens.

3 INFORMAÇÃO GERAL DE SUPORTE À PÓS-GRADUAÇÃO

Estão vinculados ao DSI o programa de Pós-Graduação em Enfermagem e Saúde (PPGES), nível de mestrado acadêmico e doutorado, e quatro programas *Lato Sensu*, três presenciais e um na modalidade à distância:

- Especialização em Saúde Coletiva – Coordenador: Prof^o. Fábio Carvalho;
- Especialização em Fisioterapia Respiratória – Coordenadora: Prof^a Leila Grazielle Dias de Almeida;
- Residência Multiprofissional em Saúde: Urgência e Emergência – Coordenador: Prof^o Washington da Silva Santos;
- Especialização de Gestão em Saúde (EAD) – Coordenador: Prof^o Sérgio Donha Yarid.

Com exceção do curso de Especialização em Fisioterapia Respiratória, todos os demais cursos são também vinculados ao Departamento de Saúde II - DSII. Serão aqui relatados os programas *Lato Sensu*, as informações sobre o PPGES serão apresentadas no Relatório do DSII.

3.1 Especialização em Saúde Coletiva

O Curso de Pós-Graduação em Saúde Coletiva tem como objetivo propiciar a continuidade da formação profissional em saúde, visando subsidiar a práxis no seu cotidiano de trabalho, para

atender as dinâmicas socioculturais e as transformações organizacionais dos serviços de saúde conforme os princípios e diretrizes do Sistema Único de Saúde - SUS, qualificando profissionais para o desenvolvimento de pesquisas de caráter local/regional. É oferecido de forma gratuita, com 32 vagas, tem duração de um ano e carga horária de 510 horas. O corpo docente é formado por professores dos Departamentos de Saúde I, Saúde II e Ciências Tecnológicas da UESB.

O interesse pelo curso não compreende profissionais de saúde apenas da região Sudoeste da Bahia, mas de todo Estado e do norte de Minas Gerais, com formação em Educação Física, Enfermagem, Fisioterapia, Fonoaudiologia, Interdisciplinar em Saúde, Nutrição, Odontologia, Psicologia e Serviço Social. Até o momento foram oferecidas quatro turmas do curso e a última finalizou no ano de 2018.

Além do aprendizado, o curso tem proporcionado aos egressos a aprovação em concursos públicos em prefeituras e universidades, residências, cursos de mestrado e a melhor qualificação para atuarem em seus ambientes de trabalho. O curso tem colaborado na formação e aprimoramento dos profissionais de diversas áreas da saúde e provenientes de vários municípios do Estado da Bahia, contribuindo para fortalecer o papel de nossa universidade.

- **Ações que contribuíram para o ensino da pós-graduação**

Para o bom desempenho do curso foi essencial o apoio da Pró-Reitoria de Pesquisa e Pós-Graduação, da Gerência de Pós-Graduação e do DSI da UESB. Também foi importante o compromisso e empenho dos docentes que atuaram ministrando as disciplinas ou orientando os pós-graduandos em seus trabalhos de conclusão de curso.

- **Desafios para 2019**

Ofertar a quinta turma do curso e continuar contribuindo na formação e capacitação de profissionais na área de saúde coletiva para que possa promover melhorias em seus ambientes de trabalho.

3.2 Especialização em Fisioterapia Respiratória

A Especialização em Fisioterapia Respiratória surgiu como uma ação planejada pela Comissão de Reformulação Curricular para o Curso de Fisioterapia, que vem buscando adequar a formação do profissional-cidadão fisioterapeuta às demandas atuais. A equipe docente, em um processo crítico, delineou a especialização como primeira alternativa para sanar dificuldades na

área específica da Fisioterapia Respiratória; isto porque o novo Projeto Pedagógico em construção centra-se no modelo de Aprendizagem Baseada em Problemas, exigindo dos profissionais docentes uma formação integrada nas várias áreas da Fisioterapia.

- **Ações que contribuíram para o ensino da Especialização**

- ✓ Articulação com docentes de outras universidades (UFBA e UNIFACS) e com profissionais do Hospital Geral Prado Valadares (HGPV) para ministrar aulas no curso;
- ✓ Abertura de vagas para alunos ouvintes da Residência Multiprofissional em Saúde: Urgência e Emergência e alunos do Curso de Fisioterapia em alguns módulos do curso;
- ✓ Realização de aulas práticas no HGPV, possível graças ao convênio UESB e Secretaria Municipal de Saúde de Jequié.

- **Desafios para 2019**

Estimular os discentes a finalizarem as atividades no tempo hábil, para entrega da documentação exigida pela Secretaria de Cursos. O término do curso está previsto para o dia 19 de maio de 2019, mediante entrega dos Trabalhos de Conclusão de Curso dos matriculados.

3.3 Residência Multiprofissional em Saúde: Urgência e Emergência

A residência foi implantada em 2018 e surgiu como resposta às necessidades de formação continuada em saúde. O Programa tem como finalidade a formação profissional, como a orientação para o processo de cuidar em saúde, focado na concepção de promoção de saúde, prevenção de doenças ou agravos, segurança do paciente, recuperação e reabilitação da saúde segundo as necessidades dos seres humanos, norteados pelos princípios do SUS e pelo direito à saúde e cidadania. Propõe-se também a fortalecer os cursos de graduação em saúde da UESB, a partir da construção de um cenário de práticas interprofissionais para docentes e discentes, foco da nova formação em saúde.

As áreas atualmente contempladas por este programa são: Enfermagem (4 bolsas), Farmácia (2 bolsas) e Fisioterapia (2 bolsas). O Programa de Residência é regido por uma instância colegiada, denominada COREMU-UESB (Comissão de Residência Multiprofissional em Saúde da UESB), que dada a natureza multidisciplinar é vinculada ao DSI, ao Departamento de Saúde II e ao

Departamento de Ciências e Tecnologia. Tem como instituição formadora a UESB e como instituição executora o HGPV, com o apoio da Secretaria Municipal de Saúde de Jequié.

- **Ações que contribuíram para a implantação do curso de Pós-graduação**

O município de Jequié conta com uma rede educacional de saúde consolidada e em contínua expansão, que inclui os cursos de Enfermagem, Farmácia, Odontologia, Fisioterapia, Educação Física, Medicina, Biomedicina, Nutrição, Odontologia e Psicologia; oferecidos pela UESB e outras Instituições de Ensino Superior.

Por outro lado, o HGPV é a principal unidade hospitalar do município. É um dos hospitais de referência estadual, localizado no polo microrregional de Jequié, com 270 leitos ativos, 9.300m² de área construída e com um novo serviço de urgência e emergência, 29 leitos de UTI e seis salas de centro cirúrgico. Atende uma população superior a 600 mil habitantes de mais de 30 municípios que referenciam para esta unidade através da Central de Regulação de Leitos de Jequié e da Central Estadual de Regulação e ainda de forma espontânea (sem regulação).

Apesar de ter se destacado como um centro formador de profissionais da área da saúde e como referência de assistência à saúde na macrorregião Sudoeste da Bahia, o município de Jequié não contava com programas de residência multiprofissional, até a implantação do primeiro programa da UESB em 2018. Os egressos de cursos de graduação se deslocavam para outros centros para complementarem sua formação.

Existe uma crescente demanda de profissionais especializados, inseridos na realidade local e que possam contribuir na melhoria da assistência à saúde. Apesar de constatadas as diversas possibilidades de intervenção desses profissionais no SUS, a sua inserção ainda é insuficiente para atender às necessidades do sistema de saúde.

A implantação efetiva do cuidado nas práticas de saúde pressupõe a necessidade do trabalho interdisciplinar e multiprofissional, o que inclui o reconhecimento da importância de diversos saberes na atenção à saúde. Além das constantes mudanças curriculares, de uma forma geral, os processos de graduação têm encontrado limitações para a formação de profissionais com o perfil necessário para o atendimento integral ao usuário do SUS. Diante desse contexto, um grupo de professores dos Departamentos de Saúde I e II e do Departamento de Ciências e Tecnologia, liderados pela professora Gisele Silveira Lemos idealizadora da proposta, uniram esforços para lançar edital de seleção de bolsistas em janeiro de 2018 e assim iniciar o processo de implantação do Programa de Residência Multiprofissional em Saúde: Urgência e Emergência., tendo em março o

início de suas atividades.

- **Desafios para 2019**

Como um curso novo e ainda em implantação tanto na instituição formadora como na instituição executora, existem ainda muitos desafios a serem superados, como:

- ✓ Efetivar o que foi discutido e proposto pela Assessoria Acadêmica e Administrativa do Campus de Jequié para a estruturação de espaço próprio para o funcionamento do colegiado do programa.
- ✓ Compra de materiais permanentes para o funcionamento do colegiado do programa.
- ✓ Agregar novos professores e preceptores que possam fazer parte do corpo docente.
- ✓ Capacitar docentes e preceptores em metodologias ativas.
- ✓ Capacitar docentes e preceptores para auxiliarem os residentes no processo de adquirir competências e habilidades necessárias a formação de um profissional de saúde que atenda as novas exigências para a assistência ao paciente.
- ✓ Levantar recursos financeiros para capacitações e treinamentos de docentes, preceptores e residentes.
- ✓ Contribuir para a formação interprofissional de novos profissionais de saúde da UESB.
- ✓ Eleger novos coordenadores para a COREMU e colegiado do programa.

3.4 Especialização de Gestão em Saúde

Em novembro de 2015 o CONSEPE aprovou, ad referendum, o Curso de Especialização de Gestão em Saúde na modalidade à distância, oferecendo 150 vagas, com carga horária total de 420 horas, distribuídas em seis polos: Guanambi, Ipiaú, Ipirá, Itapetinga, Macaúbas e Vitória da Conquista. A especialização faz parte do Programa Nacional de Formação de Professores da Educação Básica (PARFOR) e sua atual edição iniciou-se em dezembro de 2017, com o término previsto para julho de 2019.

- **Ações que contribuíram para o ensino da Especialização**

- ✓ A colaboração de professores efetivos do DSI, Sérgio Yarid e Claudineia Matos, e do Departamento de Saúde II: Adriana Nery, Jeferson Paixão, Lira Cândida, Ivone Nery, Norma Lopes e Márcio Lobo. Além de tutores com vínculo efetivo junto à Secretaria de Educação do Estado da Bahia;

- ✓ A regularização das matrículas dos alunos via sistema SAGRES em Julho de 2018.

4 INFORMAÇÃO GERAL DE SUPORTE À EXTENSÃO

4.1 Projetos

Dezoito projetos de extensão iniciaram suas atividades em 2018 ou encontravam-se em andamento, desses três não eram financiados.

Quadro 1. Lista dos projetos de extensão apreciados e aprovados em reunião departamental e em andamento em 2018

Título do Projeto	Edital	Coordenador	Resolução
O Desenho infantil como estratégia de rapport prévio ao atendimento odontológico de crianças	Chamada sem Financiamento	Profº Nilton César Nogueira dos Santos	74/2018
Violência contra crianças e adolescentes no Município de Jequié: Caracterização e enfrentamento.	Chamada sem Financiamento	Profª Lívia Maria Andrade de Freitas	74/2018
VIII Semana Baiana de Fisioterapia	Chamada sem Financiamento	Profª Paloma Andrade Pinheiro	74/2018
Centro de Atendimento Odontológico Álvaro Marques- Microcefalia	16/2018	Profª Maria da Conceição Andrade de Freitas	33/2018
Cuidado Fisioterapêutico: funcionalidade e qualidade de vida de idosos com doenças reumáticas em Núcleo Interdisciplinar	16/2018	Profª Tatiane Dias Casimiro Valença	33/2018
Diferentemente iguais- Exercícios Físicos para pessoas com deficiências	16/2018	Christiane Freitas Luna	33/2018
Intervenção Fisioterapêutica nas cefaléias tensionais através da técnica de terapia manual.	16/2018	Fhelício Sampaio Viana	33/2018
Influência da atividade física em idosos com doenças crônicas do Programa NIEFAM	16/2018	Iane de Paiva Novais	33/2018
Treinamento sensorio-motor em idosos de grupos de convivência.	16/2018	Claudinéia Matos de Araújo	33/2018
FOLLOW UP: Acompanhamento do desenvolvimento motor de recém-nascidos de risco.	16/2018	Ana Virgínia de Queiroz Caminha	33/2018
Urgências Odontológicas; Abordagem clínica humanizada como desafio na saúde pública.	16/2018	Carlos Vieira Andrade Júnior	33/2018
Implantação de Programa de treinamento cardiovascular em docentes da UESB – Campus de Jequié	16/2018	Leila Grazielle Dias de Almeida	_____
Projeto a Flor da Pele: Assistência ao Indivíduo com Disfunção Estética	16/2018	Roberta Azoubel	_____
Saúde na BR	16/2018	Sérgio Donha Yarid	_____
Linha de cuidado no AVC:	16/2018	Jamine Barros Oliveira	_____

implantação de protocolo clínico assistencial.			
Escola de Futebol da Uesb	16/2018	César Pimentel Figueiredo Primo	_____
II Encontro de professores de escolinhas de futebol do sudoeste da Bahia.	16/2018	César Pimentel Figueiredo Primo	_____
Adolescer e Saúde Bucal: abordagem clínica social com adolescentes.	16/2018	Ana Carolina Del-Sarto Azevedo Maia	_____

4.2 Ações que contribuíram para a extensão

- ✓ Edital interno de seleção de bolsistas para programas/projetos de extensão
- ✓ Captação de recurso externo

5 INFORMAÇÃO GERAL DE SUPORTE À PESQUISA

5.1 Projetos de Pesquisa

Quadro 2. Lista dos projetos de pesquisa apreciados e aprovados em reunião departamental e em andamento em 2018

Projeto	Início	Resolução CONSEPE	Coordenador
Condições de Saúde e Fatores Associados de Idosos Residentes em Comunidade.	2016	044/2016	Claudineia Matos de Araújo.
Programa Interdisciplinar de Estudos e Pesquisa sobre o Envelhecimento Humano: ações de cuidado e atenção ao Idoso.	2016	031/2016	Lucina Araújo dos Reis.
Avaliação do tratamento ortopédico com ancoragem esquelética na correção da má oclusão de pacientes Classe III com retrusão do terço médio da face.	2016	029/16	Ricardo Alves de Souza.
Anomalias Dentárias: Prevalência e fatores associados aos distúrbios de desenvolvimento dentário	2014	52/2014	Lívia Maria Andrade de Freitas
Educação Física na Educação Infantil: revelando a contextura da intervenção profissional nas creches de Jequié.	2013	003/14	Manoel dos Santos Gomes
Análise da Variabilidade da Frequência Cardíaca em Idosos.	2013	003/14	Karla Rocha Pithon
A influência do uso do computador e celular na qualidade do sono de universitários.	2014	52/14	Karla Rocha Pithon.
A importância da autopercepção e do conhecimento em saúde bucal do agente comunitário de saúde.	2015	054/15	Cristiane Alves Paz de Carvalho

Ansiedade e medo ao tratamento odontológico.	2016	061/16	Cristiane Alves Paz de Carvalho
Prevalência e severidade da dor de dente em adultos.	2016	061/16	Cristiane Alves Paz de Carvalho
Câncer bucal: Um mal prevenível?	2011	057/2011	Fábio Ornellas Prado
O Processo de Formação Docente: Estágio Supervisionado em Educação Física.	2017	015/2017	Kleber Silva Rocha
Recomendação e uso de produtos fluoretados por cirurgiões dentistas.	2015	054/15	Cristiane Alves Paz de Carvalho
Avaliação da ansiedade na criança previamente ao atendimento odontológico com uso da escala Venham Pictures Test Modificada.	2017	002/17	Nilton Cesar Nogueira dos Santos
Avaliação da Percepção da criança em relação ao atendimento odontológico com a utilização de desenhos e atividades de rapport.	2015	039/15	Nilton Cesar Nogueira dos Santos
Percepção da criança com câncer ao tratamento odontológico e oncológico.	2016	044/2016	Nilton Cesar Nogueira dos Santos
Atividade física relacionada à saúde: facetas e possibilidades.	2017	008/2017	Iane de Paiva Novais.
Conhecimento das gestantes sobre sua saúde bucal e o reflexo na saúde bucal dos bebês.	2016	029/16	Ana Carolina Del-Sarto Azevedo Maia.
Classificação de risco familiar para organização do atendimento odontológico.	2015	039/15	Fábio Silva de Carvalho
Relação entre perda dentária e risco familiar para organização do atendimento odontológico.	2015	054/2015	Fábio Silva de Carvalho.
Atitudes de auxiliares em saúde bucal no controle da infecção cruzada.	2016	006/2016	Fábio Silva de Carvalho
Indicação de dentifrícios e enxaguatórios bucais por estudantes de odontologia.	2016	006/16	Fábio Silva de Carvalho.
Nível de atividade física, massa muscular e capacidade funcional em idosos eutróficos e obesos residentes em Lafaiete Coutinho-BA.	2015	003/14	José Ailton Oliveira Carneiro.
Aspectos epidemiológicos e operacionais da implantação do programa de controle da hanseníase	2012	042/12	Marcos Túlio Raposo

Episódios reacionais hansênicos: avaliação da condição funcional, após alta poliquimioterápica.	2016	044/2016	Marcos Túlio Raposo.
Educação Física na Educação Infantil: revelando a contextura da intervenção profissional nas creches de Jequié.	2017	015/17	Manoel dos Santos Gomes
Avaliação do padrão de irrupção dos caninos superiores na área de enxerto ósseo alveolar com RHBMP -2 em paciente com fissura labiopalatinas.	2015	054/15	Maria da Conceição Andrade de Freitas.
Uso de <i>Smartphones</i> e Condições de Saúde entre Universitários	2017	053/2017	Paula Lisiane de Assunção
Contribuições de uma educação sexual emancipatória na performance sexual feminina.	2016	006/16	Paula Lisiane de Assunção
Avaliação da atividade de cárie em escolares de 12 anos de idade.	2017	008/17	Patrícia Elizabeth Souza Matos.
Avaliação do impacto das alterações bucais na qualidade de vida de adolescentes com 11 a 14 anos de idade em escolas públicas na cidade de Jequié.	2017	053/2017	Ana Carolina Del-Sarto Azevedo Maia
Saúde bucal de usuários de drogas.	2018	029/18	Marina Ferraz Neves Oliveira
Autopercepção dos idosos em relação à saúde bucal e seus impactos na qualidade de vida.	2018	055/18	Cristiane Alves Paz de Carvalho
Avaliação Descritiva dos Projetos Pedagógicos dos Cursos de Odontologia da Bahia.	2018	055/18	Vanessa Barreiros Gonçalves

5.2 Núcleos/Grupos de Pesquisa

- Núcleo de Estudos em Atividade Física e Saúde – NEAFIS
- Corpo, História e Cultura – CORPHORIS
- Núcleo de Estudos em Saúde da População - NESP
- Núcleo de Estudos e Pesquisas em Educação Física, Esporte e Lazer - NEPEEL

- Núcleo de Estudos em Epidemiologia do Envelhecimento - NEPE
- Núcleo do Cuidado Interdisciplinar em Feridas
- Grupo Multidisciplinar de Estudo e Pesquisa sobre Sistema Cardiovascular e Sono
- Estudos e Pesquisas na Infância e Adolescência - ESPIA

5.3 Ações que contribuíram para a pesquisa

- ✓ Financiamento pela FAPESB;
- ✓ Edital PIBIC.

5.4 Desafios para 2019

- Captar recursos externos.

6 ATIVIDADES DESENVOLVIDAS PELOS DOCENTES EM 2018

6.1 Produção Científica e Publicações

As informações referentes à produção científica e publicações foram fornecidas pelos professores, nesse sentido a produção apresentada pode não refletir a realidade devido a falta informes por parte de alguns. Apesar de em sua maioria poderem ser acessadas mediante “Plataforma *Lattes*”, preferiu-se listar a produção em detalhes, incluindo título, autores e tipo de publicação, em razão de sua importância.

Quadro 3: Listagem das publicações dos docentes do DSI em 2018.

Nacional ou Internacional	Título	Autores	Tipo de Publicação
Nacional	Agregação de comportamentos de risco à saúde de escolares da rede pública de Jequié, Bahia, Brasil	Munaro, H.L.R.; Silva, D.A .S.; Lopes, A.S.	Artigo
Nacional	Práticas de atividades físicas em	Neto, J.S.L.; Santos, I.R.D.D. ;	Capítulo de

	diferentes grupos etários	Novais, V. R.; Souza, E.A.; Munaro, H.L.R	Livro
Internacional	Negative effects of L-arginine administration on hypertensive women's cardiovascular	Novais, I.P.; Jarrete, A. P.; Puga G.M.; Delbin, M.A; Zanesco, A.	Trabalho apresentado em Congresso
Nacional	Análise bibliométrica editorial: ecoturismo como fonte de investigação	Pires, R.G.	Artigo
Nacional	Prevalence and factors associated with hypertriglyceridemic waist in the elderly: a population-based study	Fagundes, L.C.; Fernandes, M.H.; Brito, T.A.; Coqueiro, R.S.; Carneiro, J.A.O.	Artigo
Nacional	Age and mini-mental state examination score can predict poor-quality spirometry in the elderly: a cross-sectional study	Queiroz, R.S. ; Faria, L.M. ; Carneiro, J.A.O. ; Coqueiro, R.S. ; Fernandes, M.H	Artigo
Nacional	Hypertriglyceridaemic waist in older adults: Comparison of diagnostic criteria.	Oliveira, A. A. ; Paula, R. P. ; Carneiro, J. A. O. ; Coqueiro, R. S. ; Fernandes, M.H.	Artigo
Nacional	Redução da capacidade funcional de idosos residentes em comunidade: estudo longitudinal	Matos, F.S.; Jesus, C.S.; Carneiro, J.A.; Coqueiro, R.S. ; Fernandes, M.H.; Brito, T.A.	Artigo
Internacional	Increased waist circumference as an independent predictor of hypercholesterolemia in community-dwelling older people	Araujo, C.M.; Fernandes, M.H.; Carneiro, J.A.O; Coqueiro, R.S.; Pereira, R.	Artigo
Nacional	A Utilização da Radiofrequência no Tratamento Fibro Edema Gelóide: Uma Revisão de Literatura.	Sousa, N.A.	Artigo
Nacional	Aspectos Éticos em Pesquisa com Crianças e Adolescentes	Sousa, N.A.	Artigo
Nacional	Efeito dos fatores de crescimento na cicatrização do pé diabético: uma revisão de literatura	Sousa, N.A.	Artigo
Internacional	Diseases and memories of cures among slaves in southwestern Bahia-Brazil: neurological and rheumatologic diseases	Ferreira, P. D. A	Artigo
Nacional	Saúde dos escravos idosos no século XIX: doenças e memórias de curas. In: Ramon Messias Moreira; Olga Sousa Valetim. (Org.). Qualidade de vida e saúde em uma perspectiva interdisciplinar	Ferreira, P. D. A	Capítulo de Livro
Nacional	Fatores associados à autopercepção de saúde em taxistas	Matos, J.M.T.; Mascarenhas, C.H.M; Araújo, C.M.; Gomes, F.V.; Santos, G.O.	Artigo
Nacional	Doenças crônicas não transmissíveis: fatores de risco cardiovascular em docentes universitários	Santos, I.M. et al.	Artigo
Nacional	A fisioterapia cardiovascular junto ao paciente revascularizado: um estudo de caso	Brito, L.G.D. et al	Trabalho apresentado em Congresso
Nacional	Efeitos de treinamento cardiovascular respiratório em uma paciente que sofreu IAM: um relato de caso	Brito, L.G.D. et al	Trabalho apresentado em

			Congresso
Nacional	Reabilitação cardíaca para paciente hipertenso: relato de caso	Brito, L.G.D. et al	Trabalho apresentado em Congresso
Nacional	Reabilitação cardiovascular no paciente revascularizado: um relato de caso	Brito, L.G.D. et al	Trabalho apresentado em Congresso
Nacional	Treino cardiovascular em paciente com obstrução da carótida e insuficiência valvar: relato de caso	Brito, L.G.D. et al	Trabalho apresentado em Congresso
Nacional	Displasia cemento-óssea florida: relato de caso clínico	Pereira, R.E.S.; Santos, L.C.S., Prado, F.O.	Artigo
Nacional	Manifestações Bucais em Portadores de Epidemólise Bucal	Amaral, C.A.; Souza, M.G.; Prado, F.O.	Trabalho apresentado em Congresso
Nacional	Fatores associados ao conhecimento de agentes comunitários de saúde em relação à saúde bucal	Santana, T.B.; Azevedo, B.D.S.; Maia, A.C.D.A.	Artigo
Nacional	Frenectomia lingual como tratamento para anquiloglossia: relato de caso	Araújo, N.T.O.; Ribeiro, J.P.T.; Maia, A.C.D.A.	Trabalho apresentado em Congresso
Nacional	Lesão traumática no pós operatório em odontopediatria: relato de caso	Oliveira, T.Z.; Simões, F.X.P.C.; Maia, A.C.D.A.	Trabalho apresentado em Congresso
Nacional	Chronic non-communicable diseases: cardiovascular risk factors in university professors	Mira Santos, I.; Pinto, D.S.; Mota Santana da, J.; Brito, L.G.A. ; Pithon, K.R.	Artigo
Nacional	Age and mini-mental state examination score can predict poor-quality spirometry in the elderly: a cross-sectional study	Queiroz, R.S.; Faria, L.M. ; Carneiro, J.A.O.; Coqueiro, R.S. ; Fernandes, M.H.	Artigo
Internacional	Diseases and memories of cures among slaves in southwestern Bahia-Brazil: neurological and rheumatologic diseases	Ferreira, P. D. A	Artigo
Nacional	Saúde dos escravos idosos no século XIX: doenças e memórias de curas. In: Ramon Messias Moreira; Olga Sousa Valetim. (Org.). Qualidade de vida e saúde em uma perspectiva interdisciplinar	Ferreira, P. D. A	Capítulo de Livro
Nacional	Aplicação da toxina botulínica tipo A em sorriso gengival: relato de caso	Moreira, D.; Possidonio, F.S. ; Souza, F.S. ; Kinoshita, A.M. O. ; Silveira, E. M.V	Artigo
Nacional	Remoção cirúrgica de grande tórus mandibular: relato de caso	Moreira, D.; Porcino, C.S. ; Monteiro, A.M.D. ; Pereira, R.P. ; Carneiro Junior, B. ; Santos, L. C. S.	Artigo
Nacional	Cirurgia guiada por computador em área estética maxilar	Moreira, D.	Trabalho apresentado

			em Congresso
Nacional	Importância do tratamento interdisciplinar em crianças politraumatizadas	Moreira, D.	Trabalho apresentado em Congresso
Nacional	Abordagem hospitalar em grave infecção aguda sinusal após enxertia óssea - relato de casordagem hospitalar em grave infecção aguda sinusal após enxertia óssea - relato de caso	Moreira, D.	Trabalho apresentado em Congresso
Nacional	Tratamento de fissura labial unilateral pela técnica de Asensio: Relato de Caso	Moreira, D.	Trabalho apresentado em Congresso
Nacional	Aplicabilidade do Digital Smile Design em Cirurgia Ortognática: Comparação Interexaminadores.	Moreira, D.; Santos, L.C.S.	Trabalho apresentado em Congresso
Nacional	Percepções da atratividade de incisivos laterais maxilares ausentes substituídos por caninos.	Santana, T.B.; Azevedo, B.D. S.; Maia, A.C.D.A.	Artigo
Nacional	Esclerose lateral amiotrófica: descrição de aspectos clínicos e funcionais de uma série de casos numa região de saúde do nordeste do Brasil.	Silva, L.P.; Gusmão, C.A.; Pithon, K.R.; Gomes, T.B. P.; Pinto Junior, E.P.	Artigo
Nacional	Sintomas depressivos e fatores associados em idosos residentes em instituição de longa permanência.	Brito T.A ; Pithon, K.R ; Jesus, C. S. ; Souto CS ; Souza, S. J. N. ; Santos, T.S.	Artigo
Internacional	Grade 2 disabilities in leprosy patients from Brazil: Need for follow-up after completion of multidrug therapy	Raposo, M.T.; Reis, M.C.; Caminha, A.V.Q; Heukelbach, J; Parker, L.A ; Pastor-Valero, Maria ; Nemes, M.I.B.; Steinmann, P.	Trabalho apresentado em Congresso
Nacional	Qualidade de Vida em uma perspectiva interdisciplinar	Messias-Moreira, R. (Org.) ; Munhoz, C. J. M. (org.) ; Raposo, M.T. (org.)	Trabalho apresentado em Congresso
Nacional	Funcionalidade e qualidade de vida na hanseníase: ferramentas de avaliação aplicadas no campo da atenção primária	Raposo, M. T.;Reis, M. C.; Caminha, A. V. Q.;Nemes, M.I.B.; Pastor-Valero, M.A.	Trabalho apresentado em Congresso
Nacional	Avaliação da qualidade de vida relacionada à doença cárie dentária e fluorose em adolescentes num município do nordeste do Brasil	Grijo, G.O.; Santos, N.C.N.; Santos, A.S.	Trabalho apresentado em Congresso
Nacional	Qualidade de vida versus saúde bucal em adolescentes jequienses	Souza, A.P.C.; Luz, T.C.; Pereira, F.A.; Barros, L.A.N.; Santos, N.C.N.	Trabalho apresentado em Congresso
Nacional	Distribuição das agencias dentárias na	Silva, T.G., Freitas, L.M.A.,	Trabalho

	região Sudoeste da Bahia.	Alves, R.N., Santana, C.L., Pithon, M.M	apresentado em Congresso
Nacional	Distribuição das anomalias dentárias na região Sudoeste da Bahia.	Conceição, M.P.; Lemos, F.B.; Pithon, M.M; Souza, R. A.; Freitas, L.M.A	Trabalho apresentado em Congresso
Nacional	Prevalência de caninos impactados no serviço universitário do Sudoeste Baiano	Conceição, M.P.; Lemos, F.B.; Pithon, M.M; Souza, R. A.; Freitas, L.M.A	Trabalho apresentado em Congresso
Nacional	Anomalias dentárias: prevalência e fatores associados aos distúrbios de desenvolvimento	Conceição, M.P., Freitas, L.M.A.	Trabalho apresentado em Congresso
Nacional	Retratamento de Classe II esquelética Com mini-implantes ortodônticos – Relato de caso	Souza, R. A.; Pithon, M.M; Freitas, L.M.A.	Trabalho apresentado em Congresso
Nacional	Avaliação da liberação de flúor de compósitos ortodônticos: Ortholite cure® e Light bond®.	Pithon, M. M.; Dias, P.N. ; Santos, R. L. ; Nolasco, A.B. ; Andrade, A. D. V.	Artigo
Internacional	A dual energy micro-CT methodology for visualization and quantification of biofilm formation and dentin demineralization	Pires, P.M. ; Antônio, A.G. ; Pithon, M.M. ; Coutinho, A.A.N	Artigo
Internacional	Age and aesthetics perception related to different types of orthodontic devices. Is there a relationship?.	Letieri, A. ; Avelar, C. ; Olga, S. ; Coqueiro, R.S. ; Maia, Lucianne Cople ; Pithon, Matheus M.	Artigo
Internacional	Influence of reminder therapy for controlling bacterial plaque in patients undergoing orthodontic treatment:	Paranhos, L.R. ; Pithon, M.	Artigo
Internacional	Details of pleasing smiles. The European Journal of Esthetic Dentistry,	Oliveira, P.L.E. ; Motta, A.F.J. ; Pithon, M.M.; Mucha, J.N.	Artigo
Internacional	Automatic segmenting teeth in X-ray images: Trends, a novel data set, benchmarking and future perspectives	Silva, Gil ; Oliveira, Luciano ; Pithon, M.M.	Artigo
Nacional	Uma entrevista com Chris Chang. Dental Press Journal of ORTHODONTICS	Chang, C. ; Almeida, M.R. ; Pithon, M.M; Ursi, W	Artigo
Nacional	Expansão rápida da maxila altera a qualidade da voz.	Pithon, M. M	Artigo
Nacional	The unfortunate fashion of ?	Pithon, M. M	Artigo
Internacional	Changes in the mandibular arch after rapid maxillary expansion in children: A three-dimensional analysis using digital models. Forced eruption for all four maxillary incisors prior to implant rehabilitation,	Pacheco A.R.; Franco A ; Antelo OM ; Pithon, M. M. ; Tanaka, O. M.	Artigo
Nacional	Evaluation of the influence of the type of orthodontic bracket on the perception of age.	Balbino, A. C. D. ; Pithon, M.M. ; Rego, E. B.	Artigo
Internacional	Mineral density in carious dentine after treatment with calcium silicates and	Pires, P.M. ; Santos, T.P. ; Fonseca-Gonçalves, A. ; Pithon,	Artigo

	polyacrylic acid based cements.	M.M.; Lopes, R.T.; Neves, A.A.	
Nacional	- Imagem de radiografia panorâmica pode prever maior estabilidade em mini-implantes.	Pithon, M.M.	Artigo
Nacional	MARPE aumenta o volume e área transversal da cavidade nasal	Pithon, M.M.	Artigo
Nacional	Perception of facial profile attractiveness of a brown subject displaying different degrees of lip projection or retrusion, in the city of Salvador/Bahia.	Carneiro, E. N.; Pithon, M. M.; Machado, A.W.; Braga, E.	Artigo
Nacional	Plain access to justice and the orthodontist's activity in Brazil: vulnerability in the professional practice in the face of risks of malpractice lawsuits.	Guedes, C.R.S.; Leite, I. C.G.; Campos, M. J.S. ; Mota Júnior, S.L.; Pithon, M.M. ; Vitral, R. W. F.	Artigo
Nacional	Orthodontics Highlights - Terapia de fotobiomodulação acelera a reparação gengival após remoção do aparelho ortodôntico fixo.	Pithon, M.M.	Artigo
Internacional	Impact of crown fracture treatment on oral health-related quality of life of children, adolescents, and their families: A prospective clinical study	Magno, M.B.; Jural, L.A.; Nogueira, A.V.; Lenzi, M. M.; Pithon, M.M.; Maia, L.C.	Artigo
Nacional	Orthodontics Highlights - Força ortodôntica intermitente deve ser sempre considerada quando se tem maior risco a reabsorção radicular.	Pithon, M.M.	Artigo
Nacional	Orthodontics Highlights - Scanner intra-bucal apresenta maior acurácia quando do escaneamento das arcadas articuladas.	Pithon, M.M.	Artigo
Internacional	The relationship of previous dental trauma with new cases of dental trauma.	Magno, M.B.; Neves, A. B.; Ferreira, D.M.; Pithon, M.M.; Maia, L.C.	Artigo
Nacional	Aesthetic perception of the smile related to the vertical position of the lower anterior teeth by afro-descendent people.	Pithon, M.M.; Magalhães, V. ; Magno, M.B.; Amorim, C.S. ; Coqueiro, R.S.; Maia, L.C.	Artigo
Internacional	Spontaneous Correction of Accentuated Retraction of Maxillary Central Incisors After Autogenous Graft in Midline, Mesialization, and Lingual Torque of Incisor Roots.	Pithon, M.M.	Artigo
Nacional	Avaliação da qualidade de vida em pacientes antes, durante e depois da correção da mordida aberta com grade palatina fixa. 2018	Santos, A.M. ; Pithon, M. M.; Oliveira, G.C. ; da Silva Coqueiro, R.; Paiva, S.M. ; Marques, L.S. ; Maia, L.C.	Trabalho apresentado em Congresso
Nacional	Estudo clínico single-blind, controlado e randomizado do impacto da correção da mordida aberta anterior na qualidade de vida de crianças. 2018.	Pithon, M.M.; Magno, M.B.; Coqueiro, R.S. ; Paranhos, L.R. ; Marques, L.S. ; Paiva, S.M.	Trabalho apresentado em Congresso
Nacional	Impacto do tratamento das fraturas coronárias na qualidade de vida relacionada a saúde bucal de crianças, adolescentes e suas famílias. estudo clínico prospectivo.	Jural, L.A. ; Nogueira, A.V. ; Magno, M.B. ; Lenzi, M. M.; Pithon, M.M.; Maia, L.C.	Trabalho apresentado em Congresso

Nacional	Concordância entre crianças e adolescentes, e seus cuidadores, na classificação da qualidade de vida relacionada a cavidade oral após fratura coronária. um estudo preliminar.	Jural, L.A. ; Nogueira, A.V.; Magno, M.B. ; Lenzi, M.M.; Pithon, M.M.; Maia, L.C.	Trabalho apresentado em Congresso
Nacional	Complicações na dentição decídua após concussão, subluxação e intrusão.	Nogueira, A.V.; Jural, L.A.; Magno, M.B. ; Lenzi, M. M.; Pithon, M.M.; Maia, L.C.	Trabalho apresentado em Congresso
Nacional	Avaliação in vitro do efeito de aplicação única de soluções a base de flúor e/ou cálcio no esmalte dentário ao redor de bráquete ortodôntico.	Monteiro, A.S.; Leite, K.L.F.; Martins, M.L.; Silva, R.F.; Vieira, T.I. ; França, A.K.A.; Cabral, L.M. ; Cavalcanti, Y.W.I ; Pithon, M.M.; Motta, A.F.J.; Maia, L.C.	Trabalho apresentado em Congresso
Nacional	Mini-implantes como auxiliar na expansão rápida da maxila (marpe): como conseguir melhor estabilidade? estudo in vitro.	Copello, F.M. ; Monteiro, A.S.; Araujo, M. T. ; Nojima, M. G.; Nojima, L.I.; da Silva Coqueiro, R.; Pithon, M.M.; Sant'anna, E. F.	Trabalho apresentado em Congresso
Nacional	O padrão facial pode influenciar na indicação de suspeito a cometer crimes?	Amorim, C.S. ; Santos, R.L. ; Paranhos, L.R. ; da Silva Coqueiro, Raildo ; Maia, L.C.; Pithon, M.M.	Trabalho apresentado em Congresso
Nacional	Efeito da aplicação de soluções a base de flúor e/ou cálcio na superfície do esmalte ao redor de bráquete ortodôntico.	Leite, K.L.F. ; Monteiro, A.S. ; Antônio, A.G. ; Pithon, M.M. ; Cavalcanti, Y.W.I ; Maia, L.C.	Trabalho apresentado em Congresso
Nacional	Padrões de agenesia e sua associação com outras anomalias dentais. 2018.	Rende SGS ; Silva BNS ; W.A, V. ; Bernardino, I.M. ; Pithon, M.M.; Paranhos, L.R.	Trabalho apresentado em Congresso
Nacional	Análise de propriedades mecânicas e espectrofotometria de refletância a longo prazo de cimentos modificados por própolis amarela.	Oliveira, I.P. ; Martins, R.R. ; Carvalho, F.G. ; Carlo, H.L. ; Pithon, M.M.; Santos, R. L.	Trabalho apresentado em Congresso
Nacional	Terapia de lembrete no controle da placa bacteriana em pacientes sob tratamento ortodôntico: uma revisão sistemática e metanálise.	W.A, V. ; Lima, I.F.P. ; Bernardino, I.M. ; Costa, P.A. ; Pithon, Matheus Melo ; Paranhos, L.R.	Trabalho apresentado em Congresso
Nacional	Eficácia de anestésicos bucais na percepção da dor durante inserção de mini-implante: revisão sistemática de ensaios clínicos controlados.	Canutto, R.F. ; Bravin, T.C. ; Carvalho, F.G. ; Carlo, H.L. ; Pithon, M.M.; Santos, R. L.	Trabalho apresentado em Congresso
Nacional	Efeito in vitro de aplicação única de dentifrícios e soluções fluoretadas na formação de mancha branca ao redor de bráquetes ortodônticos	Monteiro, A.S. ; Leite, K.L.F. ; Vieira, T.I. ; França, A.K.A. ; Pithon, M.M.; Cabral, L.M. ; Cavalcanti, Y.W.I ; Maia, L.C.	Trabalho apresentado em Congresso
Nacional	Tratamento das fraturas dentárias e seu impacto na qualidade de vida de crianças, adolescentes e suas famílias.	Jural, L.A.; Magno, M.B. ; Lenzi, M.M.; Nogueira, A.V. ; Pithon, M.M. ; Maia, L.C.	Trabalho apresentado em Congresso
Nacional	Influência da ancoragem mono e bi-cortical na estabilidade de mini-implantes utilizados para expansão	Leão, C.S. ; Copello, F.M. ; Monteiro, A.S. ; Brunetto, D.P. ; Pithon, M.M.; Sant'anna, E. F.	Trabalho apresentado em

	rápida de maxila (MARPE).		Congresso
Nacional	A tecnologia e as evidências científicas.	Pithon, M.M.	Trabalho apresentado em Congresso
Nacional	Qual o melhor Bracket: Convencional ou Auto-ligável?	Pithon, M.M.	Trabalho apresentado em Congresso
Nacional	Em tempos de alinhador bráquetes ainda tem valor?	Pithon, M.M.	Trabalho apresentado em Congresso
Nacional	Influência do trauma dental e suas consequências no julgamento social e na busca de tratamento odontológico de crianças e adolescentes	10. Magno, M.B. ; tristão, S.K.P.C. ; Coqueiro, R.S. ; Jural, L.A.; Maia, L.C. ; Pithon, M.M.	Trabalho apresentado em Congresso
Internacional	Perception of Esthetic Impact of Smile Line in Complete Denture Wearers by Different Age Groups	Pithon, M. M.; Alves, L.P. ; Prado, M.C. ; Oliveira, R.L. ; Costa, Campos, M.S.; Coqueiro, R.S. ; Gusmao, J. M. ; Santos, R. L.	Capítulo de Livro
Nacional	Cárie dentária em crianças da Educação Infantil de um município de pequeno porte da Bahia.	Duarte, T.S.; Lemos, F.B.; Nunes, S.A.C.; Matos, P.E.S.; Casotti, C. A.; Mendes, H. J.	Trabalho apresentado em Congresso
Nacional	Prevalência da cárie dentária em crianças da Educação Fundamental de um município baiano	Silva, A.G.S.; Duarte, T.S.; Nunes, S.A.C.; Matos, P.E.S.; Casotti, C.A.; Mendes, H. J.	Trabalho apresentado em Congresso
Nacional	Análise Bibliométrica da Pesquisa Acadêmica Odontológica Em Uma Universidade Pública	Neves, A.S.A.; Lara, L.S.; Souza, S.L.; Uemura, T.F.; Gomes Filho, D.L.	Trabalho apresentado em Congresso
Nacional	Autopercepção das condições de saúde bucal de idosos em um município do sudoeste baiano.	Pereira, G.P.; Santos, J.M.R.; Rodrigues, R.S.; Matos, P.E.S.; Mendes, H.J.	Trabalho apresentado em Congresso
Nacional	Condições de saúde bucal de idosos em um município do sudoeste baiano.	Rodrigues, R.S.; Souza, M.N.; Ramos, H.R.; Pereira, G.P.; Matos, P.E.S.; Mendes, H.J.	Trabalho apresentado em Congresso
Nacional	Higiene bucal e condição periodontal de um grupo de gestantes cadastradas em unidades de saúde da atenção básica	Ramos, H.R.; Cruz, Y.S.; Rodrigues, R.S.; Peixoto, F.C.F.; Mendes, H.J.; Matos, P.E.S.	Trabalho apresentado em Congresso
Nacional	O processo de acolhimento no ambiente das clínicas de Odontologia de uma universidade pública	Santos, G.P.; Santana, M.L.; Mendes, H.J.; Matos, P.E.S	Trabalho apresentado em Congresso
Nacional	Egressos do curso de Odontologia e sua inserção no mercado de trabalho.	Souza, A.P.C.; Matos, P.E.S.; Lima, B.V.; Mendes, H.J	Trabalho apresentado em Congresso
Nacional	A saúde bucal no sistema de informação da atenção básica no Brasil.	Peixoto, A.C.L.; Mendes, H.J.; Lauris, J.R.P.; Matos, P.E.S	Trabalho apresentado

			em Congresso
Nacional	Biossegurança no uso das resinas compostas utilizadas numa Clínica Escola de Odontologia.	Souza, A.P.C.; Matos, P.E.S.; Freire, T.P.S.; Rodrigues, R.D.S.; Tolomei, C.B.D.S.; Mendes, H.J.	Trabalho apresentado em Congresso
Nacional	Cárie dentária em escolares de 12 anos de idade em município de pequeno porte da Bahia	Ramos, H.R.; Santos, B.S.; Mendes, H.J.; Matos, P.E.S	Trabalho apresentado em Congresso
Nacional	Condição bucal e desenvolvimento humano no Brasil	Rodrigues, R.S.; Ramos, H.R.; Souza, A.P.C.; Matos, P.E.S.; Casotti, C.A.; Mendes, H.J.	Trabalho apresentado em Congresso
Nacional	Impacto da saúde bucal no desempenho diário de um grupo de gestantes cadastradas em unidades de saúde da atenção básica	Santos, G.P.; Cruz, Y.S.; Silva, R.G.; Pereira, G.P.; Mendes, H.J.; Matos, P.E.S.	Trabalho apresentado em Congresso
Nacional	Ocorrência de cárie dentária em gestantes acompanhadas em unidades de saúde da atenção básica de município baiano.	Silva, R.G.; Cruz, Y.S.; Peixoto, F.C.F.; Rodrigues, R.S.; Mendes, H.J.; Matos, P.S.E.	Trabalho apresentado em Congresso
Nacional	Percepção de gestantes sobre saúde bucal.	Pereira, G.P.; Santos, G.P.; Silva, R.G.; Peixoto, A.C.; Mendes, H.J.; Matos, P.E.S.	Trabalho apresentado em Congresso
Nacional	Cárie dentária em crianças da Educação Infantil de um município de pequeno porte da Bahia	Duarte, T.S.; Lemos, F.B.; Nunes, S.A.C.; Matos, P.E.S.; Casotti, C.A.; Mendes, H.J.	Trabalho apresentado em Congresso
Nacional	Prevalência de cárie dentária e desenvolvimento humano nas capitais.	Lemos, F.B.; Duarte, T.S.; Silva, A.G.S.; Matos, P.E.S.; Casotti, C.A.; Mendes, H.J.	Trabalho apresentado em Congresso
Nacional	Prevalência da cárie dentária em crianças da Educação Fundamental de um município baiano	Silva, A.G.S.; Duarte, T.S.; Nunes, S.A.C.; Matos, P.E.S.; Casotti, C.A.; Mendes, H.J.	Trabalho apresentado em Congresso
Nacional	O modelo Capes de avaliação: antecedentes e consequências éticas	Gomes Filho, D. L.; Dias, M. C.	Artigo
Nacional	Vídeo “Trota Nunca Mais”. Disponível no Núcleo de Inclusão Social (NIS)	Gomes Filho, D. L.; Paraizo, C.; Dias, M.C	Artigo
Nacional	Qualidade de vida e depressão em domicílios no contexto doméstico	Ribeiro, V.S. ; Rosa, R.S. ; Sanches, G.J.C. ; Ribeiro, I.J.S. ; Casotti, C.A	Artigo
Nacional	Morphometrics and Face Shape Characteristics Associated with Chronic Disease in the Elderly	Nunes, L.A. ; Jesus, A.S. ; Casotti, C.A.	Artigo
Nacional	Association between race/skin color and premature birth: a systematic review with meta-analysis	Oliveira, K.A.; Araújo, E.M.; Casotti, C. A.; Silva, C.A.L.; Santos, D.B.	Artigo
	Relationship between diabetes and heart rate variability in community-dwelling elders.	Ribeiro, I.J.S. ; Pereira, R. ; Valenca Neto, P.F. ; Freire, I.V. ; Casotti, C.A. ; Reis, M.G.	Artigo
Internacional	Sarcopenia Is Associated To An Impaired Autonomic Heart Rate Modulation In	Freitas, V.P. ; Passos, R.S. ; Oliveira, A.A. ; Ribeiro, I.J.S. ;	Artigo

	Community-Dwelling Old Adults.	Freire, I.V. ; Schettino, L. ; Teles, MF ; Casotti, CA. ; Pereira, R.	
Nacional	Tendência Temporal Da Mortalidade Por Suicídio No Estado Da Bahia	Assunção Carmo, E.; Ribeiro, B. S. ; Nery, A. A. ; Casotti, C.A.	Artigo
Nacional	Saúde bucal de usuários de drogas institucionalizados. Revista Enfermería actual de Costa Rica	Ferreira, W. B. ; Assis, W.C. ; Teixeira, W. D. ; Oliveira, M.F. N.; Nunes, L.A. ; Casotti, C.A	Artigo
Internacional	Health Risk Behaviors of Adolescents Living in a Small Municipality / Comportamentos de Risco a Saúde em Adolescentes Residentes em Município de Pequeno Porte	Franklin, T.A. ; Cardoso, L.K.B. ; Veiga, L.D.B. ; Nery, A.A. ; Casotti, C.A.	Artigo
Nacional	Dificuldades e facilidades no processo de planejamento em saúde na estratégia de saúde da família	Casotti, C. A.; Santos, S. V. ; Vilela, A.B.A. ; Vieira, S.N.S. ; Nery, A.A..	Artigo
Nacional	Limites e desafios da comunicação efetiva para a segurança do paciente: um discurso coletivo.	Casotti, C.A.; Sanches, G.J.C.; Silva, J.M. ; Alves, I.C.L.D.; Gomes, R.M.; Moreira, A.S.; Santos, L.A.A. ; Santana, G.J.; Santana, L.S.; Vieira, S.N.S.	Artigo
Internacional	Improving the comprehension of sarcopenic state determinants: An multivariate approach involving hormonal, nutritional, lifestyle and genetic variables.	Silva, J.R.D. ; Freire, I.V. ; Ribeiro, Í.J.S. ; Santos, C.S. ; Casotti, C.A. ; Santos, D.B. ; Barbosa, A.A.L. ; Pereira, R.	Artigo
Nacional	Recomendação e uso de produtos fluoretados por cirurgiões-dentistas de um município da Bahia, Brasil	Carvalho, F.S.; Cristiane, A.P.C.	Artigo
Internacional	Comparison of monozygotic twins who received orthodontic treatment with self-ligated and conventional brackets: case report	Souza, R.A.; Dourado, G.B.; Barbosa, M.C.; Paiva, J.B.	Artigo
Nacional	Tratamento Ortodôntico Interceptativo em Pacientes Especiais	Oliveira, T.Z.; Souza, A.P.C.; Freitas, L.M.A.; Pithon, M.M.; Souza, R.A.	Artigo
Nacional	Apresentação de painel digital (E-pôster) com o título: tratamento de mordida cruzada com aparelho ortodôntico interceptativo: caso clínico	Souza, A.P.C.; Borges, G.V.C.; Freitas, L.M.A.; Oliveira, T.Z.; Souza, R.A.	Artigo
Nacional	Apresentação de painel com o título: Mini-implantes podem ser uma alternativa para protração maxilar em pacientes Classe III?	Souza, R.A ; Rino-Neto, J.; Paiva, J.B.	Artigo
Nacional	Retratamento de Classe II esquelética Com mini-implantes ortodônticos – Relato de caso.	Souza, R. A., Pithon, M.M, Freitas, L.M.A	Artigo
Nacional	Prevalência de caninos impactados no serviço universitário do Sudoeste Baiano	Conceição, M.P., Lemos, F.B., Pithon, M.M, Souza, R. A., Freitas, L.M.A.	Artigo
Internacional	Association between sociodemographic characteristics and types of violence against elderly	Prado, A.P.S.; Sampaio, T.S.O.; Ferreira, M.J.L.; Reis, L.A.; Santos, K.T; , Santana Junior, V.; Corrêa,G.T.B.; Sampaio, L.S.	Artigo
Nacional	Avaliação da qualidade de vida de idosos dependentes no município de Vitória da	Mendonça, M.A.; Marinho, M.S.; Santana, E.S.; Chaves,	Artigo

	Conquista	R.N.; Oliveira, A.S.; Lopes, A.O.S.; Reis, L.A.;	
Nacional	Avaliação do risco de quedas dos idosos residentes em instituição de longa permanência no Brasil: uma revisão integrativa	Freitas, V.P.; Carmo, N.A.; Raimundo, B.C.A.; Oliveira, A.S.; Araújo, C.M.; Reis, L.A.	Artigo
Internacional	Evaluation of the manual gripping strength in elderly residents in a community	Dutra, A.P.; Santos, L.M.; Santos, K.T.; Santana Junior, V.; Santos, K.T.; Oliveira, T.S.	Artigo
Nacional	Família e autonomia de idosos dependentes: um relato de experiência	Lopes, A.O.S.; Brito, L.R.; Santos, G.R.; Oliveira, A.S.; Chaves, R.N.; Pedreira, L.C.; Reis, L.A.;	Artigo
Nacional	Fatores associados à circunferência abdominal em idosos participantes de grupos de convivência	Vieira, D.B.; Marinho, M.S.; Reis, L.A.; Nobre, T.T.X.; Reis, L.A.;	Artigo
Internacional	Health of incarcerated elderly	Lima, P.V.; Valença, T.D.C.; Chaves, R.N.; Santana, E.S.; Marinho, M.S.; Oliveira, A.S.; Reis, L.A..	Artigo
Internacional	Lower limbs strength in elderly people from the physiotherapy intervention	Márcia Oliveira Marinho, Lucinéia Matias Santos, Lázaro Silva Sousa, Leonardo da Silva Lima, Reis, L.A.; and Kleyton Trindade Santos	Artigo
Internacional	Perception of elderly people in cohabitation regarding their family relationships	Ingrid Santos Torres, Lucas Silveira Sampaio, Fred Ferreira da Silva, Reis, L.A.; Milena Silveira Barbosa, Ilana da Silva Soares, Rosângela Souza Lessa, Alba Benemérita Alves Vilela, Alberto Silva Lima Bittencourt, Talita Santos Oliveira Sampaio	Artigo
Internacional	Perception of the elderly's caregivers in cohabitation about the support network of the health family strategy	Flávia Duca Araújo, Lucas Silveira Sampaio, Reis, L.A.; Fred Ferreira da Silva, Rosângela Zousa Lessa, Jaíne Silva dos Santos, Alba Benemérita Alves Vilela and Talita Santos Oliveira Sampaio	Artigo
Nacional	Profile of the body mass index and associated factors in active elderlies	Pollyana Viana Lima, Arianna Oliveira Santana Lopes, Stênio Fernando Pimentel Duarte, Alessandra Souza de Oliveira, Gefer Thiago Batista Correa, Reis, L.A.;	Artigo
Nacional	Relação da auto percepção de saúde, capacidade funcional e condições de saúde de idosos longe residentes em domicílio em jequié-ba	Luciara Araujo Andrade, Reis, L.A.; Borges Queiroz, Lorena Cajaíba de Oliveira, Claudinéia Matos de Araújo	Artigo
Nacional	Repercussões do toque terapêutico na qualidade de vida de cuidadores formais de idosos	Shirlei Maclaine Barbosa Andrade, Reis, L.A.;	Artigo
Nacional	Sobrecarga dos cuidadores familiares de idosos com dependência funcional.	Matheus Souza Santana, Daniela Lacerda de Oliveira, Marle Moura Santos, Rodrigo Leite	Artigo

		Rangel, Renato Novaes Chaves, Reis, L.A.;	
Nacional	Envelhecimento ativo, bem-sucedido e qualidade de vida: estratégias de atuação multiprofissional na atenção básica à saúde	Rhayssa de Oliveira e Araújo, Quinídia Lúcia Duarte de Almeida Quithé de Vasconcelos, Thalyta Cristina Mansano-Schiosser, Reis, L.A., Rosana Lúcia Alves de Vilar, Gilson de Vasconcelos Torres	Livro
Nacional	Nível de espasticidade de crianças com síndrome congênita do zika vírus	Melo ASO, Tavares JS, Assunção PL, Gama GL, França KN, Santos ACS, Silva PJ	Trabalho apresentado em Congresso
Nacional	Incidência de deformidades ósseas em crianças com Síndrome Congênita do Zika Virus	Amorim TPL Melo ASO, Tavares JS, Assunção PL, Barros ES, Dantas EM	Trabalho apresentado em Congresso
Nacional	Síndrome Congênita do Zika Virus: características socioeconômicas e obstétricas maternos e desfechos neonatais imediatos	Amorim, MMR Assunção, P.L.; Cruz, W.O.; Tavares, B.K.L.; Costa, A.C.M.; Cruz, W.O.	Trabalho apresentado em Congresso
Nacional	Epidemiologia e vigilância da Síndrome de Infecção Congênita por zika vírus em Campina Grande, Paraíba	Amorim, M.M.R.; Assunção, PL	Trabalho apresentado em Congresso
Nacional	Fatores associados ao nascimento pré-termo: da regressão logística à modelagem com equações estruturais	Oliveira, A.A.; Almeida, M.F.; Silva, Z.P.; Assunção, P.L.; Silva, A.M.R.; Santos, E.G.; Alencar, G.P.	Artigo aceito
Internacional	Characterization of motor function in children with congenital Zika syndrome	Melo, A.S.O.; Tavares, J.S.; Assunção, P.L.; Gama, G.L.; França, K.N.; Amorim, M.M.R.	Artigo aceito
Nacional	Avaliação da variação de temperatura com uso de fontes externa: revisão bibliográfica	Britto, B.A.L.; Reis, J.A.B.; Prado, J.P.; Silva, I.S.N.; Soares, A.F.; Lemos, G.C.S.M.	Artigo
Nacional	Relação do clareamento ativado com LED azul na variação da temperatura no interior da câmara pulpar	Reis, J.A.B.; Teixeira, R.M.N.; Silva Junior, E.G.; Silva, I.S.N.; Prado, M.G.; Mondelli, R.F.L.; Soares, A.F.	Trabalho apresentado em Congresso
Nacional	Mensuração da variação da temperatura no interior da câmara pulpar quanto ativado por laser durante clareamento com gel a 15%	Teixeira, R.M.N.; Prado, M.G.; Silva, I.S.N.; Reis, J.A.B.; Silva Junior, E.G.; Mondelli, R.F.L.; Soares, A.F.	Trabalho apresentado em Congresso
Nacional	Desmistificando as fissuras labiopalatinas	Prado, J.P.; Reis, J.A.B.; Soares, A.F.	Artigo
Nacional	Mensuração da variação da temperatura no interior da câmara pulpar quanto ativado por laser durante clareamento com gel a 35%	Silva Junior, E.G.; Prado, M.G.; Silva, I.S.N.; Reis, J.A.B.; Teixeira, R.M.N.; Mondelli, R.F.L.; Soares, A.F.	Trabalho apresentado em Congresso
Nacional	Mensuração da variação da temperatura no interior da câmara pulpar quanto ativado por laser durante clareamento	Britto, B.A.L.; Prado, M.G.; Silva, I.S.N.; Reis, J.A.B.; Silva Junior, E.G.; Teixeira, R.M.N.;	Trabalho apresentado em

	sem o uso do gel	Soares, A.F.	Congresso
Nacional	Influência da Espiritualidade no Comportamento do Profissional de Saúde na Área Hospitalar. 2018	Silva, E. C. S. ; Perrone, A. C. B. ; Longuiniere, A. C. F. L. ; Yarid, S. D.	Trabalho apresentado em Congresso
Nacional	Abordagem da Espiritualidade na Formação dos Profissionais de Saúde. 2018	Silva, A. A. ; Longuiniere, A.C. F. L. ; Bastos, N.L. M.V. ; Souza, I. A. ; Yarid, S.D.	Trabalho apresentado em Congresso
Nacional	Abordagem da Espiritualidade de Pacientes Críticos em Unidade de Terapia Intensa	Longuiniere, A.C.F.L. ; Sanches, G. J. C. ; Silva, M. L. M. ; Santana, A.C.A. ; Yarid, S. D	Trabalho apresentado em Congresso
Nacional	Influência da Espiritualidade no Comportamento do Profissional de Saúde na Área Hospitalar	Silva, E.C.S. ; Perrone, A.C.B. ; Longuiniere, A.C.F.L. ; Yarid, S. D.	Trabalho apresentado em Congresso
Nacional	Expansão da Pós-Graduação no Brasil e o processo de implantação do Doutorado em Saúde no Sudoeste da Bahia	Santos, R. M. M. ; Santos, A. R.; Sales, A. S. ; Pinto, L. L. T. ; Vilela, A. B. A. ; Yarid, S. D.	Artigo
Nacional	Influência da religiosidade/espiritualidade do profissional de saúde no cuidado ao paciente crítico	De La Longuiniere, A.C. F.; Yarid, S.D.; Sampaio Silva, E. C.	Artigo
Nacional	Espiritualidade/religiosidade e o humanizaSUS em Unidades de Saúde da Família	Moura, R.O. ; Rose, M.M.S. ; Yarid, S.D.	Artigo
Nacional	Estudo bibliométrico sobre teses em enfermagem acerca da qualidade de vida	Ribeiro, I. J. S. ; Carvalho, P. A. L. ; Constancio, T. O. S. ; Yarid, Sérgio Donha ; Vilela, A. B. A.	Artigo
Nacional	Proposta e implementação de sistema de software para filmagem e registro do atendimento odontológico	Costa, A. C. S. ; Oliveira, U. S. ; Yarid, S.D.; Santos, A. F. ; Peixoto, S. C.	Artigo
Nacional	Aspectos éticos e bioéticos encontrados na atenção primária à saúde	Rose, M.M.S.; Couto, T.A. ; Yarid, S.D.	Artigo
Nacional	Intervenção de educação em saúde na BR 116: relato de experiência/ Intervention of health education on highway BR 116: experience report	Sanches, G.J.C. ; Silva, M.L.M ; Oliveira, L.L. ; Gomes, I.C.R. ; Souza, I.A. ; Yarid, S.D.	Artigo
Internacional	Perspectivas del conocimiento de los académicos de salud respecto de la bioética para la actuación profesional.	Biondo, C. S. ; Rosa, R. S. ; Ferraz, M.O.A. ; Yarid, S. D.	Artigo
Nacional	Responsabilidade dos profissionais de saúde na notificação dos casos de violência	Oliveira, B.G.F., Vidal, I.; Assis, C.S.; Sena, E.L.S. ; Boery, R.N.S.O. ; Yarid, S.D.	Artigo
Nacional	Reflexões Bioéticas sobre a Fosfoetanolamina Sintética (Pílula do Câncer) e Pacientes Oncológicos	Oliveira, A.S.S. ; Santos, L.; Boery, R.N.S.O. ; Sena, E.L.S. ; Yarid, S.D.	Artigo
Nacional	Educação em saúde na formação de discentes de Enfermagem	Couto, T. A. ; Santos, R.M.M. ; Yarid, S.D.	Artigo
Internacional	Apical surgery as certy lesion treatment for barontologia prevent: A case report	Alves, M.F.V.M; Junior, C.V.A.J; Alves, F.R.F	Artigo
Nacional	Espiritualidade/religiosidade dos familiares de usuários de crack como processo na recuperação	Santos, M.L.; Bastos, N. L.M.V.; Yarid, S.D.; Fontes, E.S.; Souza, I. A.; Santos, K.A.;	Artigo

Santana, G.J.; Santos, M.C.Q.; Gomes, R.M.; Vieira, S.N.S.

6.2 Orientação e Participação em Bancas

Quadro 4

Atividade		Quantidade
Orientação	Doutorado	07
	Mestrado	06
	TCC	86
	Monitoria	234
	Iniciação Científica	14
Banca	Doutorado	10
	Mestrado	21
	TCC	86

7 ÁREA DE PESSOAL

7.1 Quadro Docente

Estão alocados no DSI 101 professores efetivos e quatro substitutos, sendo 54 doutores (quatro com estágio pós-doutoral), 45 mestres e seis especialistas. Quanto às classes, a distribuição dos docentes efetivos compreende: nove auxiliar, 52 assistente, 31 adjuntos e nove titulares. Cinquenta e quatro professores trabalham sob regime de dedicação exclusiva (DE), um professor com 20 horas e demais com 40 horas; 12 professores estão inseridos em programas de pós-graduação da UESB (Quadro 5).

Em 2018 não houve a abertura de novas vagas de docentes, apenas a reposição de duas exonerações de professores substitutos e remoção de duas professoras, Camila Fabiana Rossi Squarcini e Enny Moraes, para as quais foram solicitados concursos públicos e foram aprovados pela Câmara de Graduação em dezembro de 2018.

Quadro 5: Dados funcionais, regime de trabalho (RT), qualificação do corpo docente e inserção na pós-graduação do DSI

PROFESSOR	MATRICULA	CLASSE	NIVEL	RT	QUALIFICAÇÃO	INSERÇÃO PÓS-GRAD
ADNA BARROS ISMERIN	725401163	Adjunto	A	40	Doutor	---
ADRIANA OLIVEIRA CARVALHO	725932863	Auxiliar	B	40	Doutor	---
ADRIANO MONTEIRO D'ALMEIDA MONTEIRO	725138998	Adjunto	B	40	Doutor	---

ALAN DE AQUINO ROCHA	725408903	Assistente	A	40	Mestre	---
ALINNE ALVES OLIVEIRA	725932847	Auxiliar	B	D.E .	Mestre	---
ANA CAROLINA DEL-SARTO AZEVEDO MAIA	725537419	Assistente	A	40	Mestre	---
ANA CLÁUDIA CONCEIÇÃO DA SILVA	724119242	Adjunto	A	40	Doutor	---
ANA FLÁVIA SOARES	726540897	Assistente	A	D.E .	Doutor	---
ANA VIRGÍNIA QUEIROZ RAPOSO	723523090	Assistente	B	D.E .	Mestre	---
ANNIE DUQUE FERREIRA	726519600	Substituto	---	40	Mestre	---
BRÁULIO CARNEIRO JÚNIOR	724344415	Adjunto	A	40	Doutor	---
CAMILA REGO AMORIM	724177428	Assistente	B	D.E .	Mestre	---
CARLOS VIEIRA ANDRADE JÚNIOR	724172004	Adjunto	B	40	Doutor	---
CÉSAR PIMENTEL FIGUEIREDO PRIMO	723148052	Titular	B	D.E .	Doutor	---
CEZAR AUGUSTO CASOTTI	724561279	Titular	B	D.E .	Doutor	DES
CHRISTIANE FREITAS LUNA	723443818	Adjunto	B	D.E .	Doutor	---
CLAUDIA FABIANA BRAZIL PINTO	724848574	Assistente	A	40	Mestre	---
CLAUDINEIA MATOS DE ARAÚJO	725219744	Assistente	B	D.E .	Mestre	EGS-EAD
CLÁUDIO HENRIQUE MEIRA MASCARENHAS	724255925	Assistente	B	D.E .	Mestre	---
CLÁUDIO LEITE DE SANTANA	724335377	Assistente	B	40	Doutor	---
CRISTIANE AGUIAR GUSMÃO	723756724	Assistente	A	40	Mestre	---
CRISTIANE ALVES PAZ DE CARVALHO	725408856	Adjunto	B	D.E .	Doutor	ESC
DAVID COSTA MOREIRA	725326915	Assistente	B	40	Mestre	---
DOUGLAS LEONARDO GOMES FILHO	724978159	Assistente	B	D.E .	Doutor	---
ESLI SOUZA COSTA	725479881	Assistente	B	40	Doutor	---
EVERALDO NERY DE ANDRADE	724171040	Adjunto	A	40	Doutor	---
FABIANO VELOSO GOMES	724119218	Auxiliar	B	D.E .	Especialista	---
FÁBIO ORNELLAS PRADO	724429362	Titular	B	D.E .	Doutor	DES
FÁBIO SILVA DE CARVALHO	725408929	Adjunto	B	D.E .	Doutor	ESC
FABRÍCIA CALHEIRA PRIMO PAIVA	723685591	Auxiliar	B	D.E .	Especialista	---
FHELÍCIO SAMPAIO VIANA	724342293	Auxiliar	B	40	Especialista	---
FRANCISCO XAVIER PARANHOS C. SIMÕES	724471864	Adjunto	B	40	Doutor	---
FRANCK NEI MONTEIRO BARBOSA	724471848	Assistente	B	40	Mestre	---
GIOVANNA PORTO DOS SANTOS	723722212	Adjunto	A	D.E .	Doutor	---
GUSTAVO JACCOUD SANTOS	724119195	Assistente	B	D.E .	Mestre	---
HAROLDO JOSÉ MENDES	724454383	Adjunto	B	D.E .	Doutor	---
HECTOR LUIZ RODRIGUES MUNARO	723722458	Adjunto	A	D.E .	Doutor	---

IAN MATOS VIEIRA	724978379	Adjunto	A	40	Doutor	---
IANDERLEI ANDRADE SOUZA	724606647	Assistente	B	40	Mestre	---
IANE DE PAIVA NOVAIS	725934166	Auxiliar	B	D.E .	Doutor	---
ISABELE PIRES SANTOS SOLER	723415328	Auxiliar	B	D.E .	Especialista	---
ISMAR EDUARDO MARTINS FILHO	725217328	Adjunto	B	D.E .	Doutor	---
ISNARA TEIXEIRA DE BRITTO	724119284	Assistente	B	D.E .	Mestre	---
JAMINE BARROS OLIVEIRA	724119200	Assistente	B	40	Mestre	---
JOÃO MILTON ROCHA GUSMÃO	725074005	Assistente	B	40	Mestre	---
JOÃO PEDRO PEDROSA CRUZ	724982784	Assistente	B	20	Mestre	---
JOAQUIM DE ALMEIDA DULTRA	724976987	Assistente	B	40	Mestre	---
JOSÉ AILTON OLIVEIRA CARNEIRO	725481294	Adjunto	B	D.E .	Doutor	DES/ESC
JOSENILDO DE SOUSA ALVES	725332893	Assistente	A	40	Mestre	---
JULIANO FERNANDES SASSI	724418191	Assistente	B	40	Doutor	---
JURACI REIS FILHO	724273177	Assistente	B	D.E .	Mestre	---
KARINE ORRICO GÓES	724119234	Adjunto	A	D.E .	Doutor	---
KARLA ROCHA PITHON	725464569	Adjunto	B	D.E .	Doutor	---
KLEBER SILVA ROCHA	724473094	Assistente	B	D.E .	Doutor	---
LEILA GRAZIELE DIAS DE ALMEIDA	745170538	Assistente	B	D.E .	Mestre	PGLRMUJ
LÍVIA MARIA ANDRADE DE FREITAS	724979503	Adjunto	B	40	Doutor	---
LORENA COUTO LOBO	724346409	Auxiliar	B	D.E .	Especialista	---
LUCIANA ARAÚJO DOS REIS	724177436	Titular	B	40	Doutor	---
LUCIANO CINCURÁ SILVA SANTOS	725001078	Adjunto	B	40	Doutor	---
LUCIANO MAGNO DE ALMEIDA FARIA	725326559	Assistente	B	D.E .	Mestre	---
LUCIANO NERY FERREIRA	724369651	Adjunto	A	D.E .	Doutor	PGLRMUJ
LUIZ ROBERTO MENDES DA SILVA	724339185	Assistente	A	40	Mestre	---
MAÍRA SOARES SASSI	726273288	Auxiliar	A	40	Especialista	---
MANOEL DOS SANTOS GOMES	723158489	Adjunto	B	D.E .	Doutor	---
MANOEL MATOS NETO	724976733	Assistente	B	40	Mestre	---
MARCOS HENRIQUE FERNANDES	724116236	Titular	B	D.E .	Doutor	DES
MARCOS TÚLIO RAPOSO	723673251	Titular	A	D.E .	Doutor	---
MARIA DA CONCEIÇÃO A. DE FREITAS	724837434	Adjunto	A	D.E .	Doutor	---
MARIA DIDA SILVA PESTANA	724121930	Assistente	B	40	Doutor	---
MARIA NICE DUTRA DE OLIVEIRA	724119315	Assistente	B	D.E .	Mestre	---
MARÍLIA DE ANDRADE FONSECA	724217749	Titular	A	D.E .	Doutor	---
MARINA FERRAZ NEVES	724426453	Assistente	A	40	Mestre	---

OLIVEIRA						
MATHEUS MELO PITHON	725084369	Adjunto	B	40	Doutor	---
MIGUEL ARCANJO PORTO DA CUNHA	724156024	Assistente	B	40	Mestre	---
MURILO COSTA RANGEL PINHEIRO	724312890	Assistente	B	40	Mestre	---
NAYARA ALVES DE SOUSA	724119399	Adjunto	A	D.E .	Doutor	---
NILTON CESAR NOGUEIRA DOS SANTOS	724726049	Adjunto	A	40	Doutor	---
PALOMA ANDRADE PINHEIRO	726194117	Substituto		40	Mestre	---
PATRÍCIA ELIZABETH SOUZA MATOS	724340801	Adjunto	B	D.E .	Doutor	ESC
PAULA LACERDA LEITE	725823967	Substituto		40	Mestre	---
PAULA LISIANE DE ASSUNÇÃO	723523082	Titular	B	D.E .	Doutor	PGLRMUJ
PRISCILA D'ALMEIDA FERREIRA	724119276	Adjunto	A	D.E .	Doutor	---
RAILDO DA SILVA COQUEIRO	724943104	Assistente	B	D.E .	Doutor	---
RENATO PIAI PEREIRA	725077118	Assistente	B	40	Mestre	---
RICARDO ALVES DE SOUZA	724473646	Assistente	B	40	Doutor	---
RICARDO MAZZON SACHETO	725391334	Assistente	B	D.E .	Mestre	---
RITA DE CÁSSIA DIAS VIANA ANDRADE	724515838	Assistente	B	40	Mestre	---
ROBÉRIO CHAVES PINHEIRO	720005205	Adjunto	A	D.E .	Mestre	---
ROBERTA AZOUBEL	724119226	Adjunto	A	D.E .	Doutor	---
ROBERTO GONDIM PIRES	722823617	Titular	B	D.E .	Doutor	---
RODRIGO SANTOS DE QUEIROZ	725205698	Assistente	B	D.E .	Mestre	---
SELMA APARECIDA CHAVES NUNES	726194230	Substituto	---	40	Doutor	---
SÉRGIO DONHA YARID	725012710	Adjunto	B	D.E .	Doutor	DES/ EGS-EAD
SUMAYA MEDEIROS BOTÊLHO	724173369	Assistente	B	D.E .	Mestre	---
TAÍS DE LIMA E FRAGA	725497520	Assistente	B	40	Mestre	---
TATIANA DE FREITAS UEMURA	725205020	Assistente	B	D.E .	Mestre	---
TATIANE DIAS CASIMIRO VALENÇA	724172949	Assistente	B	D.E .	Doutor	---
TEMÍSTOCLES DAMASCENO SILVA	725392495	Assistente	A	40	Mestre	---
THAÍS ALVES BRITO	725408911	Assistente	A	D.E .	Mestre	---
VAGNER MENDES	724976741	Assistente	B	40	Mestre	---
VANESSA BARREIROS GONÇALVES	724978387	Assistente	B	40	Mestre	---
VILMARY SILVA NOVAES	723740503	Assistente	A	40	Mestre	---
VIVIANE COELHO DOURADO	724459236	Assistente	B	40	Doutor	---
WANDERLEY MATOS REIS JÚNIOR	724177444	Assistente	B	40	Mestre	---
WASHINGTON DA SILVA SANTOS	724115947	Assistente	B	D.E .	Doutor	---

ESC - Curso de Pós-Graduação Latu Sensu em Saúde Coletiva; PGLRMUJ - Residência Multiprofissional em Saúde: Urgência e

Emergência; DES: Programa de Pós-Graduação em Enfermagem e Saúde; EGS-EAD: Especialização em Gestão de Saúde-EAD

7.2 Corpo Técnico

A seguir informações sobre o corpo técnico do DSI, incluindo os funcionários de todas as estruturas integrantes:

Quadro 6: Dados funcionais do corpo técnico do DSI

FUNCIONÁRIO/ ESTÁGIÁRIO	MATRICULA	VÍNCULO	FUNÇÃO	SETOR
Andréa Maria Ferreira Nogueira	N/C	Terceirizada	Recepcionista II	DS I
Geisa de Oliveira Santos	N/C	Terceirizada	Recepcionista II	DS I
Shirley Silva Santos	N/C	Estagiária		DS I
Viviane Vieira Silva	72471188-2	Livre Nomeada	Secretária	DS I
Almenísio Silva de Carvalho	7200044-3	Efetivo	Téc. Universitário	Módulo Odontologia
Dayane Melo Lima	72516946-0	Efetivo	Téc. Universitário	Módulo Odontologia
Fernanda de Oliveira Moraes	072534881-0	Efetivo	Téc. Universtário	Colegiado Ed.Física
Karolina Ribeiro Paes Oliveira Benevides Miranda	072528857-3	Efetivo	Analista Univesitário	Ginásio de Esportes
Paulo Cezar Dias Reis	072278181-5	Efetivo	Coordenador Grupo de Trabalho	Ginásio de Esportes
José Luiz Souza de Jesus	072308848-0	Efetivo	Coordenador Grupo de Trabalho	Ginásio de Esportes
Asaf Santos Almeida	N/C	Estagiário		Ginásio de Esportes
Luciana Gomes Austragésilo Silva	N/C	Terceirizada	Recepcionista II	Clínica Escola Fisio-terapia
Maria Auxiliadora Gouveia Silva	N/C	Terceirizada	Serviço Gerais	Clínica Escola Fisioterapia
Pablo Mendes dos Santos	N/C	Terceirizada	Serviços Gerais	Clínica Escola Fisioterapia
Catiane Silva Santos	N/C	Prest. Serviços	Fisioterapeuta	Clínica Escola Fisioterapia
Lorena Santos da Cruz	N/C	Prest. Serviços	Fisioterapeuta	Clínica Escola Fisioterapia
Matheus Andrade Nascimento	N/C	Prest. Serviços	Fisioterapeuta	Clínica Escola Fisioterapia

7.3 Quadro de Afastamentos de Docentes

Quadro 7: Docentes do DSI afastados para cursar doutorado e/ou fruir licenças em 2018

Professor (a)	Matrícula	Área	Afastamento	Motivo
Isnara Teixeira de Brito	72411928-4	Estágio Supervisionado em Fisioterapia	01/02/2018 a 02/06/2018	Licença-Prêmio
Marília de Andrade Fonseca	72421774-9	Fisioterapia Aplicada e Recursos Terapêuticos	01/02/2018 a 02/06/2018	Licença-Prêmio
Maria Dida Silva Pestana	72412193-0	Fisioterapia Aplicada e Recursos Terapêuticos	30/04/2018 a 30/05/2018	Licença-Prêmio
Ricardo Mazzon Sacheto	72539133-4	Fisioterapia Aplicada e Recursos Terapêuticos	03/07/2018 a 02/08/2018	Licença-Prêmio
Luciano Magno de Almeida Faria	72532655-9	Estágio Supervisionado em Fisioterapia	02/08/2018 a 01/11/2018	Licença-Prêmio
Everaldo Nery de Andrade	72417104-0	Fisioterapia Aplicada e Recursos Terapêuticos	03/10/2018 a 02/11/2018	Licença-Prêmio
Ana Cláudia Conceição da Silva	72411924-0	Fisioterapia Aplicada e Recursos Terapêuticos	02/10/2018 a 01/11/2018	Licença-Prêmio
Tatiane Dias Casimiro Valença	72375672-4	Fisioterapia Aplicada e Recursos Terapêuticos	03/09/2018 a 02/11/2018	Licença-Prêmio
Luciana Araújo dos Reis	72417743-6	Estágio Supervisionado em Fisioterapia	19/11/2018 a 19/12/2018	Licença-Prêmio
Cristiane Aguiar Gusmão	72375672-4	Fisioterapia Aplicada e Recursos Terapêuticos	10/09/2018 a 09/10/2018	Licença-Prêmio
Cristiane Aguiar Gusmão	72375672-4	Fisioterapia Aplicada e Recursos Terapêuticos	10/10/2018 a 09/11/2018	Licença-Prêmio
Washington Silva Santos	72411594-7	Fisioterapia Aplicada e Recursos Terapêuticos	19/11/2018 a 18/12/2018	Licença-Prêmio
Priscila D'Almeida Ferreira	72411927-6	Estágio Supervisionado em Fisioterapia	01/02/2018 a 02/06/2018	Licença-Prêmio
Giovanna Porto dos Santos	72372221-2	Estágio Supervisionado em Fisioterapia	01/02/2018 a 02/06/2018	Licença-Prêmio
Rita de Cássia Dias Viana Andrade	72451583-8	Diagnóstico Oral e Propedêutica	01/04/2018 a 31/05/2018	Licença-Prêmio
Nilton César Nogueira dos Santos	72472604-9	Clínica Odontológica Infantil e Odontologia Legal	01/07/2018 a 30/09/2018	Licença-Prêmio
Cezar Augusto Casotti	72456127-9	Saúde Coletiva e Investigação Científica	10/09/2018 a 10/10/2018	Licença-Prêmio
Francisco Xavier paranhos Coelho Simões	72447186-4	Clínica Odontológica Infantil e Odontologia Legal	01/10/2018 a 30/11/2018	Licença-Prêmio
Miguel Arcanjo Porto da Cunha	72415602-4	Clínica Odontológica	25/09/2018 a 25/10/2018	Licença-Prêmio
João Milton Rocha Gusmão	72478768-9	Clínica Odontológica		Licença-Prêmio
Bráulio Carneiro Júnior	72434441-5	Clínica Odontológica	20/11/2018 a 20/12/2018	Licença-Prêmio
Kleber da Silva Rocha	72447309-4	Educação Física	01/11/2018 a 31/12/2018	Licença-Prêmio

Roberto Gondim Pires	72282361-7	Educação Física	07/04/2018 a 07/07/2018	Licença-Prêmio
Paula Lacerda Leite	72582396-7	Estágio Supervisionado em Fisioterapia	26/12/2017 a 24/04/2018	Licença- Maternidade
Alinne Alves Oliveira	72593284-7	Estágio Supervisionado em Fisioterapia	08/03/2018 a 03/09/2018	Licença- Maternidade
Luciana Araújo dos Reis	72417743-6	Estágio Supervisionado em Fisioterapia	14/04/2018 a 10/10/2018	Licença- Maternidade
Luciano Magno de Almeida Faria	72532655-9	Estágio Supervisionado em Fisioterapia	08/03/2018 a 12/03/2018	Licença - Paternidade
Taís de Lima e Fraga	725549752-0	Diagnóstico Oral e Propedêutica	25/04/2018 a 21/10/2018	Licença- Maternidade
Cristiane Alves Paz de Carvalho	72540885-6	Saúde Coletiva e Investigação Científica	25/09/2017 a 23/03/2018	Licença- Maternidade
Sumaya Medeiros Botelho	72417336-9	Estágio Supervisionado em Fisioterapia	21/11/2016 a 30/07/2018 a 31/05/2019 (prorrogação)	Doutorado
Rodrigo Santos de Queiroz	72520569-8	Estágio Supervisionado em Fisioterapia	01/09/2017 a 01/09/2021	Doutorado
Camila Rêgo Amorim	72417742-8	Estágio Supervisionado em Fisioterapia	03/03/2015 a 01/03/2019	Doutorado
Josenildo de Sousa Alves	72533289-3	Clínica Odontológica	01/09/2017 a 01/09/2021	Doutorado
Joaquim de Almeida Dultra	72497698-7	Clínica Odontológica	01/03/2016 a 30/07/2020	Doutorado
Temístocles Damasceno Silva	72539249-5	Educação Física	13/03/2017 a 13/03/2021	Doutorado

7.4 Previsão de Aposentadoria

Não houve previsão de aposentadoria em 2018.

8 INFRAESTRUTURA

O DSI funciona em uma sala no Módulo Josélia Navarro do Campus I, localizado na Av. José Moreira Sobrinhos s/n, no bairro de Jequezinho, zona acessível e central numa área igual a 5,2 ha. área cedida a título precário em 1977 pela Secretaria da Educação. O referido espaço foi adaptado e equipado para funcionamento do DSI no final do ano 2018.

Além do espaço administrativo, o DSI dispõe de uma sala para professores localizada no Pavilhão Dalva de Oliveira Santos - CAP - Centro de Aperfeiçoamento Profissional; antiga sala onde funcionava o DSI.

A seguir são descritas as demais partes integrantes do DSI:

8.1 Ginásio de Esportes

Localizado no Campus I, o ginásio possui uma área construída de 1700 m², que inclui uma quadra medindo 23,00 X 19,07, uma sala de musculação, uma sala de dança, uma sala de lutas, o Laboratório de Fisiologia do Exercício; banheiros masculino e feminino; além de uma piscina medindo 14,00 X 22,73.

8.2 Clínica Escola de Fisioterapia

A Clínica Escola de Fisioterapia, também localizada no campus I, está estruturada para atendimento à comunidade externa e dispõe de:

- 01 copa;
- 04 consultórios;
- 01 sala de espera;
- 02 banheiros na sala de espera e 02 banheiros na recepção;
- 01 recepção;
- 02 salas de aula;
- 01 sala da coordenação;
- 02 almoxarifados;
- 01 sala do projeto “Cuidados fisioterapêuticos nas ulcerações dos membros inferiores”;
- 01 ginásio de eletroterapia e adulto com 02 banheiros;
- 01 piscina terapêutica com 02 banheiros;
- 01 ginásio para atendimento de crianças com 01 banheiro;
- 01 ginásio de neuro-geriatria;
- 01 ginásio para atendimento ambulatorial de cardiorrespiratória;
- 01 depósito de material de limpeza;
- 01 sala para pesquisa.
- 01 sala de esterilização;
- 01 expurgo.

Além dos 3.357 atendimentos realizados mediante contrato SUS (quadro 8), uma média 200 atendimentos por mês foram realizados mediante ações extensionistas na CEF.

Quadro 8: Quantidade de atendimentos de fisioterapia no ano de 2018

Mês	Número de atendimentos
Fevereiro	200
Março	410
Abril	400
Julho	388
Agosto	560
Setembro	559
Outubro	230
Novembro	380
Dezembro	230
Total	3.357

8.3 Módulo de Odontologia

O Módulo de Odontologia da UESB localiza-se no Campus II que situa-se às margens do anel viário próximo ao bairro São Judas Tadeu com uma área total de 19 hectares. Trata-se de um terreno doado por Britto Lobo Ltda. cuja escritura foi lavrada em 27 de julho de 2013, junto à Comarca do Município de Jequié, Estado da Bahia, pelo Tabelionato de Jequié – 1.º Ofício de Notas, conforme registro 14.467, no Livro 2DQ, R-1, com 1.078,75m² de área construída (até junho de 2011) para atendimento aos cursos de Saúde da UESB.

O Módulo de Odontologia, segundo projeto de edificação original, divide-se em quatro setores: setor administrativo, setor acadêmico, setor de lazer e setor clínico. Sendo que até o ano de 2018 as obras para finalização dos setores supracitados não foram concluídas e a estrutura encontra-se com uma área total construída de 1.655,10m², conforme figura 2.



Figura 2: Planta baixa área total construída Módulo Odontologia

Apenas os setores referentes ao administrativo e ao clínico foram finalizados e não mais serão construídos os outros setores originais; a construção foi interrompida por gestão anterior, ainda em fase estrutural.

Atualmente dispõe das seguintes estruturas:

- 04 clínicas com 43 consultórios em funcionamento (capacidade para 46 consultórios);
- 01 clínica construída, mas sem estar equipada com os consultórios;
- 04 salas de Raios X periapical;
- 01 sala de Raios X panorâmico digital;
- 01 sala de esterilização que dispõe de 01 autoclave de 100L
- 04 salas de aula com projetor multimídia (datashow);
- 02 laboratórios pré-clínicos com 12 simuladores cada, equipados com projetor multimídia (datashow);
- 01 recepção geral;
- 01 sala da coordenação geral;
- 01 almoxarifado climatizado;
- 01 depósito para material de limpeza;
- 01 laboratório de prótese;
- 01 copa;

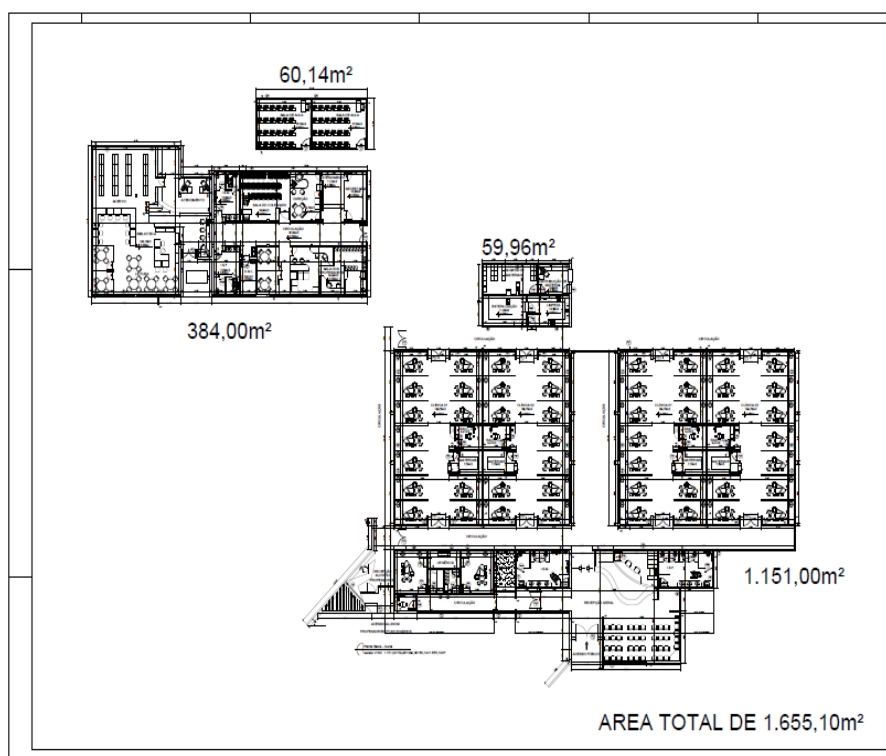
- 02 instalações sanitárias feminina com acessibilidade;
- 02 instalações sanitárias masculina com acessibilidade.

8.4 Laboratório de Informática em Saúde - LABSAÚDE

O Lasaúde, laboratório de informática sob a administração compartilhada dos Departamentos de Saúde I e II, funciona no Módulo Administrativo e em 2018 recebeu 20 novos computadores, os quais serão instalados apenas após adequação das instalações elétricas e da rede de internet, bem como pintura das paredes do espaço físico.

9 ÁREA ADMINISTRATIVA FINANCEIRA

9.1 Convênios

- Contrato de prestação de procedimentos de média/alta complexidade ambulatorial em Fisioterapia aos usuários do Sistema Único de Saúde.
- Convênio com a Secretaria de Saúde do Estado da Bahia

9.2 Recursos Financeiros

O único recurso financeiro que o DSI obteve em 2018 foi o valor referente ao atendimento fisioterapêutico em pacientes usuários do SUS com comprometimentos diversos, que foi de 11.387,60 (onze mil trezentos e oitenta e sete reais e sessenta centavos).

10. CONCLUSÃO

Em 2018, diversas ações foram realizadas resultantes de uma gestão colegiada a favor da melhoria das atividades de graduação, pesquisa e extensão do DSI. Importante destacar que a maior parte dessas ações, aquelas relacionadas principalmente à estrutura e ao funcionamento, foram desenvolvidas nos últimos meses do ano quando da atuação da nova reitoria (biênio 2018-2020).

Espera-se que a despeito dos frequentes ataques que o Governo do Estado aplica sobre o ensino

superior na Bahia, com cortes orçamentários e desrespeito à autonomia das universidades estaduais, a UESB continue cada vez mais fomentando mudanças e avanços no sentido de alcançar sua missão: “realizar com efetividade o ensino, a pesquisa e a extensão, produzindo, sistematizando e socializando conhecimentos para a formação de profissionais-cidadãos, visando à promoção do desenvolvimento humano”.

Aprovado em reunião departamental em 20 de março de 2019 por unanimidade.