



# **RELATÓRIO DE ATIVIDADES 2013**

## GRADUAÇÃO

As atividades da graduação da UESB tomam com base a finalidade estabelecida nos termos do Plano de Desenvolvimento Institucional que visa: GARANTIR EDUCAÇÃO PÚBLICA DE QUALIDADE, COMPROMETIDA COM AS DEMANDAS DE APRENDIZAGEM DO CIDADÃO.

Por meio da PROGRAD, a Uesb tem atuado na gestão do ensino de graduação visando a atender à referida finalidade. No que tange ao acesso ao ensino superior, no ano de 2013, deu-se continuidade ao processo diversificado do modo de ingresso de discentes através da adesão ao Sistema Unificado de Seleção, a ser executado em paralelo com o Processo Seletivo do Vestibular da própria universidade, demonstrando com isso a opção em rever o perfil do ingresso do Estudante na Universidade. Também foi realizada a condução, a elaboração e os encaminhamentos junto aos departamentos dos processos de concurso público e seleção, orientados pela intenção de manter a regularidade institucional, para os cursos em fase de implantação ou aqueles em revisão do seu projeto pedagógico.

Seguem abaixo informações relacionadas à qualificação docente e discente envolvendo Programas como PIBID e PARFOR, voltadas à consolidação dos cursos de graduação, aumento do número de docentes, criação de um espaço de socialização da política acadêmica, e de constituição de um debate fértil para a consolidação dos projetos dos cursos de Licenciatura e Bacharelado da Universidade.

### **DO ACESSO AO ENSINO SUPERIOR: VESTIBULAR e SISU/2013**

Com o objetivo de ampliar o acesso ao ensino superior, em 2012 a UESB modificou seu processo seletivo ofertando, por um lado, mediante adesão ao Sistema de Seleção Unificada – SISU, 50% (cinquenta por cento) das vagas dos cursos da Instituição utilizando a prova do ENEM como exame de seleção. Por outro lado, 50% das vagas continuaram a ser ofertadas através do Vestibular tradicional. A única exceção foram os cursos de Artes e Dança que possuem prova prática de habilidade específica e, por isso, não podem ser ofertados através do SISU, sendo 100% das vagas destes dois cursos ofertadas pelo Processo Seletivo do Vestibular.

Dados recentes demonstram que tal processo seletivo tem atraído estudantes dos mais diversos estados da federação, tais como: Bahia, Minas Gerais, Pernambuco, São Paulo, Sergipe e Goiás, embora se tenha constatado que a demanda para a inscrição tem se dado fortemente na Bahia e no estado de Minas Gerais, demonstrando a forte inserção da UESB no cenário regional, tal como podemos notar no quadro 01 abaixo:

Quadro 01 – Quantidade de candidatos inscritos no vestibular, por estado da federação.

<b>Estado</b>	<b>Quantidade de Inscritos</b>
Bahia	15267
Minas Gerais	220
Pernambuco	40
São Paulo	28
Espírito Santo	25
Sergipe	18
Goiás	9

Fonte: COPEVE/2013

Observe-se que houve um aumento no número de inscritos no processo seletivo, mesmo com a divisão de vagas em dois processos distintos.

O trabalho de consolidação da imagem institucional acontece em várias ações que são realizadas no sentido de divulgar e preparar o candidato para o Vestibular ao longo do ano. Um deles é o Projeto “Cinema: Eis a questão – O Janela Indiscreta no Vestibular”, realizado nos três campi da UESB. Trata-se de sessões de filmes cujos conteúdos são explorados pela prova do vestibular, sendo exibidos conjuntamente com discussões temáticas, coordenadas por professores com formação específica no conteúdo do filme, sendo elaborados comentários como base em saberes científicos e culturais das ciências e das artes. O objetivo do projeto é propiciar o exercício da leitura coletiva de obras cinematográficas a partir da exibição de filmes brasileiros e estrangeiros acompanhados de comentários temáticos. Desde 1992, esta ação busca aprimorar a relação cinema - educação, entendendo os filmes como fonte de conhecimento e de reflexão da realidade.

No processo seletivo uma importante ação de inclusão social é a concessão da Isenção da Taxa de Inscrição do Vestibular, essa isenção destina-se ao atendimento de candidatos oriundos de Escola Pública (5% do número de inscritos do vestibular anterior, classificados com a maior média), servidores da UESB e seus dependentes (filhos e cônjuges), Programa Universidade Para Todos (aqueles que têm 75% de frequência), cursos Pré-Vestibulares Filantrópicos e às Pessoas Portadoras de Necessidades Especiais.

A Comissão Permanente de Vestibular (COPEVE), observando as disposições da Resolução

nº 38/2005 do Conselho de Ensino, Pesquisa e Extensão (CONSEPE), concede isenção da taxa de inscrição do vestibular, nos três campi da UESB, a fim de oportunizar aos candidatos o acesso ao ensino superior.

Além disso, por meio das Resoluções CONSEPE 36/ 2008 e 37/2008, a UESB instituiu o sistema de reserva de vagas em todos os seus cursos de graduação.

No vestibular de 2013 realizado em dezembro de 2012 , foram inscritos 7.834 candidatos para o primeiro semestre e 6.714 para o segundo, apontando uma demanda de 14.548 vagas para 1.219 vagas ofertadas. Em relação ao SISU tivemos uma demanda que ampliou significativamente o número de alunos candidatos às vagas ofertadas pela UESB, sendo registro do sistema SISUGESTÃO 27.207 no primeiro semestre e 29.213 no segundo semestre inscrições no período de abertura online pela plataforma de inscrição do SISU. Deste modo, entre os anos de 2011 e 2012 com a introdução do SISU como um procedimento de seleção, obteve-se um aumento de inscritos para as vagas ofertadas pela UESB, conforme quadros abaixo.

QUADRO 02: Comparativo do número de inscritos nos últimos dois anos.

<b>Ano</b>	<b>Modalidade de Seleção</b>	<b>Inscritos</b>	<b>Total</b>
<b>2012</b>	Vestibular 2012	11.494	39.775
	SISU 2012	28.281	
<b>2013</b>	Vestibular 2013	14.548	70.968
	SISU 2013	56.420	

Fonte: COPEVE/2013

QUADRO 03 - OFERTA DE VAGAS NO VESTIBULAR DA UESB E SISU– 2013

<b>CURSO</b>	<b>Vestibular</b>		<b>SISU</b>		<b>TOTAL</b>
	<b>VAGAS</b>	<b>VAGAS</b>	<b>VAGAS</b>	<b>VAGAS</b>	
	2013.1	2013.2	2013.1	2013.2	
<b>Vitória da Conquista</b>	<b>376</b>	<b>248</b>	<b>325</b>	<b>230</b>	<b>1179</b>

Administração	23	23	20	25	91
Agronomia	23	23	20	20	86
Ciência da Computação	23	-	20	-	43
Ciências Biológicas (Licenciatura)	23	-	15	-	38
Ciências Biológicas (Bacharelado)	18	-	20	-	38
Ciências Contábeis	23	-	20	-	43
Ciências Econômicas	23	-	20	-	43
Ciências Sociais	-	23	-	20	43
Cinema e Audiovisual	-	23	-	20	43
Comunicação Social	23	-	20	-	43
Direito	23	23	20	25	91
Engenharia Florestal	23	-	20	-	43
Filosofia	-	23	-	20	43
Física	23	-	20	-	43
Geografia	23	23	20	25	91
História	23	23	20	20	86
Letras Modernas	18	-	15	-	33
Letras Vernáculas	18	-	15	-	33
Matemática	23	-	20	-	43
Medicina	-	18	-	15	33
Pedagogia	23	23	20	20	86

Psicologia	-	23	-	20	43
<b>Jequié</b>	<b>259</b>	<b>149</b>	<b>181</b>	<b>125</b>	<b>714</b>
Ciências Biológicas (Licenciatura)	13	-	10	-	23
Ciências Biológicas (Licenciatura)	18	-	15	-	33
Ciências Biológicas (Genética/Ecologia)	13	-	10	-	23
Dança	23	-	-	-	23
Educação Física	23	-	20	-	43
Enfermagem	16	16	13	13	58
Farmácia	-	23	-	20	43
Fisioterapia	15	15	13	12	55
Letras	23	23	20	20	86
Matemática com enfoque em informática	-	23	-	20	43
Medicina	15	-	15	-	30
Odontologia	13	13	10	10	46
Pedagogia	23	23	20	20	86
Teatro	23	-	-	-	23
Química (Bacharelado)	-	13	-	10	23
Química (Licenciatura)	23	-	20	-	43
Sistemas de Informação	18	-	15	-	33

<b>Itapetinga</b>	<b>120</b>	<b>67</b>	<b>101</b>	<b>55</b>	<b>343</b>
Ciências Biológicas	-	13	-	10	23
Ciências Biológicas (Bacharelado)	-	13	-	10	23
Engenharia Ambiental	18	-	15	-	33
Engenharia de Alimentos	23	-	20	-	43
Física	13	-	10	-	23
Pedagogia	23	23	20	20	86
Química	13	-	10	-	23
Química com Atribuições Tecnológicas	13	-	10	-	23
Zootecnia	17	18	16	15	66
<b>Total</b>	<b>755</b>	<b>464</b>	<b>607</b>	<b>410</b>	<b>2236</b>

Obs.: Em cada curso são acrescentadas 03 vagas adicionais (quilombola, indígena e deficiente) para o vestibular, portanto a quantidade informada já contempla essas vagas.

#### QUADRO 04 - RELAÇÃO CANDIDATO X VAGAS ANO DE 2012.1 E 2012.2 - VESTIBULAR

<b>CURSO</b>	<b>VAGAS</b>	<b>INSCRITOS</b>	<b>CONCORRÊNCIA</b>
	<b>2013.1</b>	<b>2013.1</b>	
<b>Vitória da Conquista</b>	<b>376</b>	<b>4000</b>	<b>-</b>
Administração	23	547	23,78
Agronomia	23	255	11,09
Ciência da Computação	23	323	14,04
Ciências Biológicas	23	112	4,87

(Licenciatura)			
Ciências Biológicas (Bacharelado)	18	125	6,94
Ciências Contábeis	23	353	15,35
Ciências Econômicas	23	184	8,00
Comunicação Social	23	277	12,04
Direito	23	918	39,91
Engenharia Florestal	23	275	11,96
Física	23	65	2,83
Geografia	23	81	3,52
História	23	160	6,96
Letras Modernas	18	38	2,11
Letras Vernáculas	18	87	4,83
Matemática	23	84	3,65
Pedagogia	23	116	5,04
<b>Jequié</b>	<b>259</b>	<b>3205</b>	<b>-</b>
Ciências Biológicas (Licenciatura)	13	21	1,62
Ciências Biológicas (Licenciatura)	18	168	9,33
Ciências Biológicas (Genética/Ecologia)	13	82	6,31
Dança	23	28	1,22



Educação Física	23	272	11,83
Enfermagem	16	223	13,94
Fisioterapia	15	359	23,93
Letras	23	153	6,65
Medicina	15	1166	77,73
Odontologia	13	403	31,00
Pedagogia	23	107	4,65
Teatro	23	46	2,00
Química (Licenciatura)	23	62	2,70
Sistemas de Informação	18	115	6,39
<b>Itapetinga</b>	<b>120</b>	<b>629</b>	<b>-</b>
Engenharia Ambiental	18	191	10,61
Engenharia de Alimentos	23	99	4,30
Física	13	38	2,92
Pedagogia	23	178	7,74
Química	13	29	2,23
Química com Atribuições Tecnológicas	13	31	2,38
Zootecnia	17	63	3,71
<b>Total</b>	<b>755</b>	<b>7834</b>	<b>-</b>

CURSO	VAGAS 2013.2	INSCRITOS 2013.2	CONCORRÊNCIA
-------	-----------------	---------------------	--------------

<b>Vitória da Conquista</b>	<b>248</b>	<b>5224</b>	<b>-</b>
Administração	23	211	9,17
Agronomia	23	161	7,00
Ciências Sociais	23	73	3,17
Cinema e Audiovisual	23	108	4,70
Direito	23	957	41,61
Filosofia	23	73	3,17
Geografia	23	95	4,13
História	23	51	2,22
Medicina	18	2431	135,06
Pedagogia	23	157	6,83
Psicologia	23	907	39,43
<b>Jequié</b>	<b>149</b>	<b>1267</b>	<b>-</b>
Enfermagem	16	98	6,13
Farmácia	23	297	12,91
Fisioterapia	15	211	14,07
Letras	23	33	1,43
Matemática com enfoque em informática	23	87	3,78
Odontologia	13	338	26,00
Pedagogia	23	168	7,30
Química (Bacharelado)	13	35	2,69

<b>Itapetinga</b>	<b>67</b>	<b>223</b>	<b>-</b>
Ciências Biológicas	13	85	6,54
Ciências Biológicas (Bacharelado)	13	55	4,23
Pedagogia	23	38	1,65
Zootecnia	18	45	2,50
<b>Total</b>	<b>464</b>	<b>6714</b>	<b>-</b>

De acordo com o quadro 04 e 05, constata-se que cursos mais concorridos no processo seletivo de 2013, nos três campi, foram:

VITORIA DA CONQUISTA – Medicina, Direito e Psicologia

JEQUIÉ – Medicina, Odontologia e Fisioterapia

ITAPETINGA – Engenharia Ambiental, Pedagogia e Engenharia de Alimentos.

## **BOLSAS DE MONITORIA**

O Programa de Bolsa de Monitoria da UESB atua junto aos diversos Departamentos, sendo coordenado pela Gerência de Acesso e Acompanhamento – GAA, ligada à Pró-Reitoria de Graduação – PROGRAD, e conta com a assessoria do Comitê de Monitoria.

A monitoria objetiva despertar o interesse pela docência, mediante desempenho de atividades ligadas ao ensino, possibilitando a experiência da vida acadêmica, por meio da participação em diversas funções da organização e desenvolvimento das disciplinas dos cursos, além de possibilitar a apropriação de habilidades em atividades didáticas, conforme as normas estabelecidas na Resolução 60 e 89/2010 de Monitoria.

Um dos objetivos do programa de Monitoria é criar condições para a participação de alunos monitores dos cursos de graduação na iniciação da prática docente e na vida acadêmica da Universidade, por meio de atividades de natureza pedagógica, favorecendo o desenvolvimento de habilidades e competências próprias desta atividade.

	<b>BOLSAS</b>	<b>BOLSAS</b>	<b>BOLSAS</b>	<b>BOLSAS</b>
--	---------------	---------------	---------------	---------------

DEPARTAMENTOS	REMUNERADAS	VOLUNTÁRIAS	REMUNERADAS	VOLUNTÁRIAS
	2013.1	2013.1	2013.2	2013.2
<b>Vitória da Conquista</b>	<b>95</b>	<b>24</b>	<b>94</b>	<b>28</b>
DCET	18	7	17	8
DCN	27	5	28	7
DCSA	5	1	11	-
DEAS	11	4	11	7
DELL	2	-	-	-
DFCH	9	-	9	1
DFZ	8	3	6	3
DG	8	3	7	2
DH	7	1	5	-
<b>Jequié</b>	<b>149</b>	<b>43</b>	<b>110</b>	<b>59</b>
DCB	25	15	30	16
DCHL	28	4	27	11
DQE	26	14	24	13
DS	70	10	59	19
<b>Itapetinga</b>	<b>33</b>	<b>25</b>	<b>38</b>	<b>23</b>
DEBI	33	25	37	22
DTRA	-	-	1	1
<b>Total</b>	<b>277</b>	<b>92</b>	<b>242</b>	<b>110</b>

## Número de Cursos de Graduação, por campus

TOTAIS DOS CURSOS POR CAMPUS						
CAMPUS	MODALIDADE		QTDE	VAGAS	AUT	REC
	LIC	BAC				
VITÓRIA DA CONQUISTA	10	12	22	1.065	22	17
JEQUIÉ	8	8	16	660	16	11
ITAPETINGA	4	5	9	290	9	6
<b>TOTAL GERAL</b>	<b>22</b>	<b>25</b>	<b>47</b>	<b>2.015</b>	<b>47</b>	<b>34</b>

## NOVOS CURSOS

CURSOS	MODALID	CAMPUS	DEPTº	ANO	DE	SEMESTRE	VAGAS
					ABERTURA	INGRESSO	
<b>Psicologia</b>	Bacharelado	Vitória da Conquista	DFCH	2013		I	40
<b>Ciências Sociais</b>	Licenciatura	Vitória da Conquista	DFCH	2013		I	40

### Implantação de Novos Cursos:

As atividades de graduação da UESB têm como finalidade garantir uma educação pública de qualidade, comprometida com as demandas de aprendizagem do cidadão.

Sendo assim, em face das constantes implantações de novos Cursos que tem se realizado nos últimos anos, na atual conjuntura em que se encontra a Instituição, a política de viabilização de Cursos novos deve ser encarada com cautela e prudência.

## PÓS-GRADUAÇÃO

A Pós-Graduação da UESB compreende atividades de ensino e pesquisa, visando à capacitação de recursos humanos nas diversas áreas do conhecimento, para atuarem na docência, na pesquisa e no exercício profissional, contribuindo para o processo de transformação da realidade nacional.

A pós-graduação institucional oferta anualmente vagas nas modalidades *Lato Sensu* e *Stricto Sensu*, e este número tem aumentado ao longo dos anos tanto pela abertura de novos cursos, como também pela ampliação do número de vagas nos cursos já existentes.

Em 2013 foram iniciadas as atividades de mais dois Programas *Stricto Sensu*: Programa de Pós-graduação em Educação (mestrado acadêmico) e Mestrado Profissional em Letras (PROFLETRAS), em rede nacional, totalizando assim, 17 cursos *Stricto Sensu* em funcionamento, sendo 14 mestrados e 03 doutorados, conforme destacado na Tabela 1.

**Tabela 1. Cursos de Pós-Graduação *Stricto Sensu* recomendados pela CAPES**

<b>Cursos</b>	<b>Conceito CAPES</b>
Programa de Pós-graduação em Agronomia (mestrado e doutorado)	4
Programa de Pós-graduação em Zootecnia (mestrado e doutorado)	4
Programa de Pós-graduação em Química (mestrado)	4
Programa de Pós-graduação em Engenharia de Alimentos (mestrado)	3
Programa de Pós-graduação em Genética, Biodiversidade e Conservação (mestrado)	3
Programa de Pós-graduação em Memória: Linguagem e Sociedade (mestrado e doutorado)	4
Programa de Pós-graduação em Enfermagem e Saúde (mestrado)	3
Programa de Pós-graduação em Cultura, Educação e Linguagens (mestrado)	3
Programa de Pós-graduação em Educação Científica e Formação e de Professores (mestrado)	3
Programa de Pós-graduação em Ciências Ambientais (mestrado)	3
Programa de Pós-graduação em Linguística (mestrado)	3

Mestrado Profissional em Matemática em Rede Nacional	Programa nacional
Mestrado Profissional em Letras	Programa nacional
Programa de Pós-graduação em Educação	3

A Tabela 2 demonstra a distribuição dos Cursos de Pós-Graduação *Stricto Sensu* distribuídos por Campus.

**Tabela 2. Cursos de Pós-Graduação *Stricto Sensu* distribuídos por Campus**

<b>Cursos</b>	<b>Campus</b>
Programa de Pós-graduação em Agronomia (mestrado e doutorado) Programa de Pós-graduação em Memória: Linguagem e Sociedade (mestrado e doutorado) Programa de Pós-graduação em Cultura, Educação e Linguagens (mestrado) Programa de Pós-graduação em Linguística (mestrado) Mestrado Profissional em Matemática em Rede Nacional Mestrado Profissional em Letras Programa de Pós-graduação em Educação	Vitória da Conquista
Programa de Pós-graduação em Zootecnia (mestrado e doutorado) Programa de Pós-graduação em Engenharia de Alimentos (mestrado) Programa de Pós-graduação em Ciências Ambientais (mestrado)	Itapetinga

Programa de Pós-graduação em Química (mestrado) Programa de Pós-graduação em Genética, Biodiversidade e Conservação (mestrado) Programa de Pós-graduação em Enfermagem e Saúde (mestrado) Programa de Pós-graduação em Educação Científica e Formação e de Professores (mestrado)	Jequié
--	--------

A Produção intelectual no âmbito dos Programas de Pós-Graduação Stricto Sensu está ilustrada na Figura 1.

**Figura 1. Produção intelectual dos Programas de Pós-Graduação Stricto Sensu**

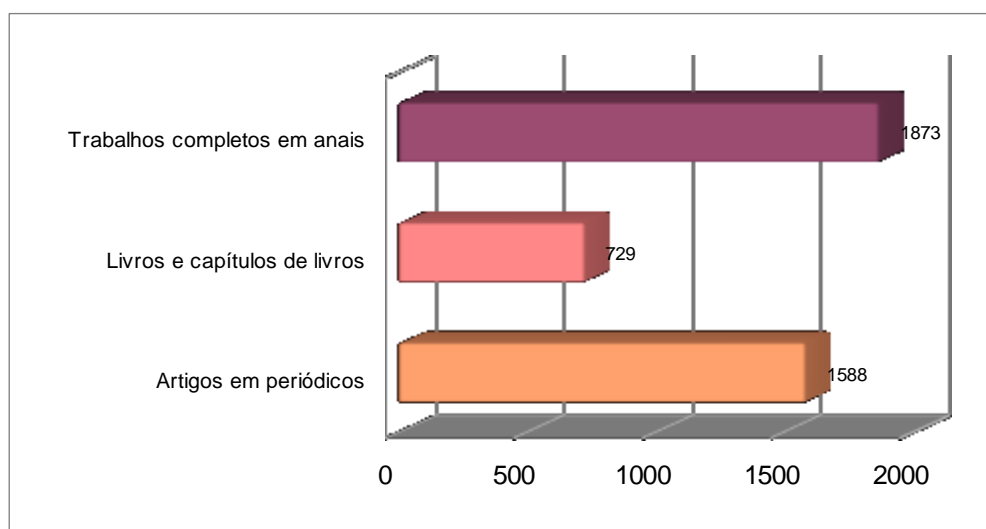

Os Cursos de Pós-Graduação *Lato Sensu* não têm caráter regular e são apreciados pela Câmara de Pesquisa e Pós-graduação do Consepe conforme prevê a Resolução CONSEPE 05/1999.

No ano de 2013 os cursos ofertados estão destacados nas Tabelas 3 a 5.



**Tabela 3. Cursos de Pós-Graduação Lato Sensu Campus de Vitória da Conquista**

Nº	Curso
1	Especialização em Alfabetização e Ensino de Língua Portuguesa
2	Especialização em Gestão Pública Municipal
3	Especialização em Inglês como Língua Estrangeira
4	Especialização em Políticas Públicas, Gestão e Práticas Educacionais
5	Especialização em Gestão da Cadeia Produtiva do Café
6	Especialização em Diversidade Étnico-Cultural
7	Especialização em Formação Continuada em Mídias na Educação (EAD)
8	Especialização em Análise do Espaço Geográfico
9	Curso de Especialização em História: Política, Cultura e Sociedade
10	Especialização em Linguagem, Pesquisa e Ensino

**Tabela 4. Cursos de Pós-Graduação Lato Sensu Campus de Jequié**

Nº	Curso
1	Especialização em Saúde Coletiva
2	Especialização em Computação Aplicada
3	Especialização em Gestão Educacional
4	Especialização em Antropologia com Ênfase em Culturas Afro-brasileiras
5	Especialização em Filosofia Contemporânea

**Tabela 5. Cursos de Pós-Graduação Lato Sensu Campus de Itapetinga**

Nº	Curso
1	Especialização em Meio Ambiente e Desenvolvimento
2	Especialização em Educação Infantil

Atualmente a UESB possui o total de 1.104 alunos matriculados nos cursos de pós-graduação *Stricto Sensu e Lato Sensu*, sendo 369 alunos matriculados nos cursos *Lato Sensu*, 586 nos mestrados e 149 no doutorado.

Para a gestão das atividades dos programas de pós-graduação *Lato Sensu e Stricto Sensu* o orçamento anual previu o montante de R\$ 1.353.000,00 (um milhão, trezentos e cinquenta e três mil). Foi suplementado em R\$ 210.000,00 e até o dia 20 de novembro de 2013 foram pagos R\$1.042.372,12 conforme apresentado na Tabela 6.

**Tabela 6. Ação 6909 – Gestão das Atividades do Ensino de Pós-graduação**

<b>Orçamento Inicial</b>	<b>Suplementado</b>	<b>Empenhado</b>	<b>Liquidado</b>	<b>Pago</b>
1.353.000,00	210.000,00	1.156.327,55	1.140.567,85	1.042.372,12

A Pró-reitoria de Pesquisa e Pós-graduação tem previsão de utilização do saldo até 31/12/2013, pois as atividades acadêmicas continuam sendo desenvolvidas e muitos processos em tramitação para pagamentos.

Destaca-se que no âmbito do orçamento destinado a gestão dos Programas de Pós-Graduação, a Gerência de Pós-Graduação destinou R\$ 10.000,00 (dez mil reais) para cada Programa com vistas a contribuir com o bom andamento das suas atividades, tal recurso foi liberado para utilização na aquisição de materiais de consumo, passagens e diárias.

### **Política para qualificação docente**

No ano de 2013 foram apoiados para participação em processo seletivo o total de 28 servidores (docentes, técnicos e analistas) e ofertadas através do edital 015/2013, o total de 27 novas bolsas para qualificação de docentes e 06 para servidores técnicos administrativos, sendo assim distribuídas:

#### **BOLSAS PARA DOCENTES**

03 (três) de pós-doutorado;

20 (vinte) de doutorado;

04 (quatro) de mestrado.

#### **BOLSAS PARA SERVIDORES**

04 (quatro) de doutorado;

02 (duas) de mestrado.

As Tabelas 7 e 8 destacam o quadro docente, efetivos e temporários respectivamente, da UESB por titulação.

**Tabela 7. Titulação docente - Efetivos**

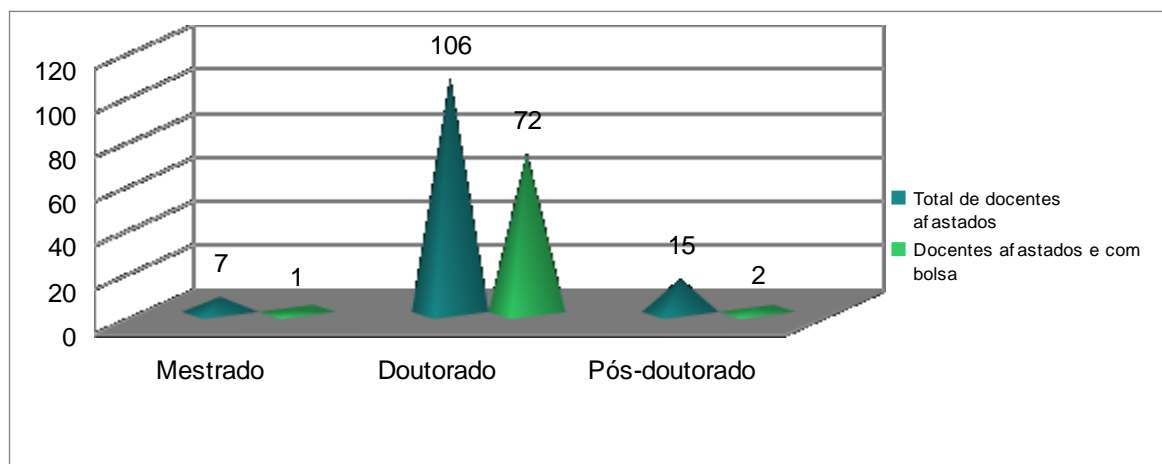

CAMPUS	GRADUA DO	ESPECIALIS TA	MESTRE	DOUTO R	PÓS - DOUTOR	TOTA L
Vit. da Conquista	01	108	176	193	22	500
Jequié	03	80	206	124	09	422
Itapetinga	01	10	52	59	11	133
<b>Total</b>	<b>05</b>	<b>198</b>	<b>434</b>	<b>376</b>	<b>42</b>	<b>1.055</b>

Fonte: PROGRAD/GA - Atualizado em 21/11/2013

**Tabela 8. Titulação docente – Temporários**

CAMPUS	GRADUA DO	ESPECIALIS TA	MESTRE	DOUTO R	PÓS - DOUTOR	TOTA L
Vit. da Conquista	03	17	16	01	—	37
Jequié	02	18	07	01	—	28
Itapetinga	01	02	04	01	—	08
<b>Total</b>	<b>06</b>	<b>37</b>	<b>27</b>	<b>03</b>	<b>—</b>	<b>73</b>

Fonte: PROGRAD/GA - Atualizado em 21/11/2013

Apesar do esforço realizado e do notável crescimento do número de docentes titulados nos últimos anos, o número de pesquisadores da UESB é ainda insuficiente para atender às necessidades de desenvolvimento da sociedade regional onde a UESB está inserida, ou seja, a UESB ainda necessita de investimentos, pois, mesmo com números progressivos, tem uma pós-graduação que não conseguiu atender a sua própria demanda de pesquisadores e docentes doutores, para contribuir com a visibilidade do estado da Bahia no cenário nacional e internacional. Destaca-se ainda que,

muitos docentes com título de doutor ainda não conseguiram ingressar como docentes permanentes nos Programas de Pós-Graduação, dos 418 doutores, apenas 149 estão no atuando na Pós-Graduação Stricto Sensu, que corresponde a um percentual de 35,65% dos doutores inseridos nos PPG. As razões são diversas, mas a maioria reclama de falta de infraestrutura física como laboratórios e gabinetes, evidenciando a importância do investimento na ampliação da infraestrutura física dos três campi da UESB.

## **CURSOS DE PÓS-GRADUAÇÃO EM COOPERAÇÃO**

### **COOPERAÇÃO ENTRE IES: para vagas específicas para docentes e técnicos administrativos – EM ANDAMENTO**

Doutorado em Planificación Territorial Y Gestion Ambiental: Universidade de Barcelona: curso iniciado em 2008 com previsão de conclusão em 2013. Foram disponibilizadas 25 vagas para docentes e técnicos da UESB. Em 2010 foram realizadas as defesas dos exames de qualificação pelos docentes, e neste ano de 2013 começam as defesas de tese.

### **Doutorado Solidário de Nucleação Estadual em Engenharia Industrial**

### **Dinter em Ciências Contábeis: USP/UESB/UEFS/UNEB/UFBA**

### **Dinter em Educação Física: UFRGS/UESC/UESB/UNEB/UEFS**

## **COOPERAÇÃO INTERNACIONAL – ACORDOS FIRMADOS**

- Universidade São Carlos da Guatemala
- Universidade Bélgica (Liège e Gembloux)
- Universidade de Santiago de Compostela
- Universidade de Barcelona
- Universidade de Padova
- Universidade Del Litoral – Santa Fé - Argentina

## **CURSOS DE PÓS-GRADUAÇÃO E INTERCÂMBIO**

O Programa de Pós-graduação em Memória: Linguagem e Sociedade foi o pioneiro no intercâmbio de alunos de Pós-graduação para o exterior. Desde o ano de 2009 que alunos do referido Programa estão desenvolvendo atividades na Universidade Nacional del Litoral (UNL) na Argentina e em 2014 já foram selecionados três alunos de doutorado para atividades de doutorado sanduíche na Universidade de Santiago de Compostela na Espanha (Tabelas 9 e 10).

**Tabela 9. Alunos que realizaram intercâmbio na UNL-Argentina**

ALUNOS DO MESTRADO QUE REALIZARAM INTERCÂMBIO NA ARGENTINA-UNL (2009-2012)	
Daniela Moura Rocha de Souza	2009
Veruska Anacirema Santos da Silva	2009
Polliana Moreno dos Santos	2009
Ricardo Pereira Vieira	2009
Túlio Henrique Pereira	2009
Ronaldo Oliveira Ferraz	2009
Jerry Santos Guimarães	2010
Ana Luisa de Castro Coimbra	2010
Roney Gusmão do Carmo	2010
Pâmela Pitágoras Freitas Lima	2011
Ingridd Michelle Lopes Pereira	2011
Mirela Souto Alves	2011
Maria Cristina Nunes Cabral	2012
Cristina Leilane Azevedo Fernandes	2012
Edna Maria Souza Rabêlo	2102

**Tabela 10. Alunos que realizarão intercâmbio na USC – Espanha**

ALUNOS DO DOUTORADO QUE REALIZARÃO ESTÁGIO NA Universidade de Santiago de Compostela - USC/CIFEX	
<b>Nereida Maria Santos Mafra Benedictis</b>	2014
<b>Roney Gusmão do Carmo</b>	2014
<b>Alex Pereira de Araújo</b>	2014

O Programa de Pós-Graduação em Educação Científica e Formação de Professores é integrante do Projeto de Convênio de Cooperação entre a Universidade Estadual do Sudoeste da Bahia (UESB) e a Universidade Nacional del Litoral (UNL), selecionado pela CAPES, via edital 032/2011. Este Convênio faz parte do Programa de Cooperação Internacional Centros Associados para o Fortalecimento da Pós-Graduação Brasil-Argentina, dando-se apoio ao intercâmbio acadêmico binacional, mediante o qual, um curso de pós-graduação (PROMOTOR) fortaleça outro curso (RECEPTOR), nas modalidades de pós-doutorado, doutorado ou mestrado em todas as áreas do conhecimento entre Instituições de Ensino Superior (IES), visando à formação de recursos humanos de alto nível no Brasil e na Argentina.

07 alunos: para a Santa Fé (Argentina) - mestrado “sanduíche” na Universidade Nacional del Litoral - UNL:

- Iane Melo Bittencourt – julho de 2012
- Itamar Soares Oliveira - outubro de 2013
- Karina Novaes dos Santos - outubro de 2013
- Patrícia Silva - outubro de 2013
- Siméia dos Santos Cerqueira - julho de 2012
- Simone Barreto Santos - julho de 2012
- Tainan Amorim Santana - julho de 2012

O **Programa de Pós-graduação em Genética, Biodiversidade e Conservação** possui parcerias com as Universidades abaixo listadas, mas ainda não há intercâmbio de alunos proveniente destas parcerias, o que pode vir a acontecer no futuro.

- 1) Canakkale Onsekiz Mart University, Canakkale, Turquia.
- 2) Università degli Studi di Firenze, Department of Agricultural Biotechnology, Firenze, Itália.
- 3) Oxford University School of Geography and the Environment, Inglaterra.
- 4) Maryland University, College Park, Animal and Avian Department, EUA.
- 5) Manchester Metropolitan University, Inglaterra

O **Programa de Pós-graduação em Zootecnia** foi o primeiro Programa da UESB a utilizar a bolsa de Doutorado “Sanduíche” fornecida pela CAPES a partir do ano de 2012.

O primeiro aluno da UESB nesta modalidade de bolsa doutorado “sanduíche” foi **Túlio Otávio Jardim Dâlmeida Lins**, que está no Canadá.

Em dezembro mais um aluno do Programa fará o intercâmbio, desta vez para a Austrália.

Parceiras:

Universidade de Sidney – Austrália  
Lethbridge Research Centre – Canadá

### **PESQUISA DA UESB - 2013**

Os resultados das políticas de capacitação técnica e docente, priorizadas nos últimos anos,

em consonância com a implantação de programas de pós-graduação *Stricto sensu* próprios, tem contribuído para o desenvolvimento da produção intelectual e para a melhoria da qualidade da pesquisa na UESB. O estímulo à pesquisa, o fortalecimento dos grupos e núcleos emergentes de pesquisa resultaram em avanços significativos na produção científica. O cadastro de Grupos de Pesquisa no Diretório do CNPq revela a diversidade de áreas de conhecimento e aponta a tendência de crescimento e inserção de pesquisadores e estudantes nestes grupos. Vale ressaltar que muitos desses grupos de pesquisa contam com docentes de outras instituições, revelando assim a formação de redes de pesquisa. De modo geral, a maioria dos grupos está em fase de consolidação, mas muitos já se destacam pela qualidade e quantidade da produção científica, fato que tem propiciado o fortalecimento de linhas de pesquisa e competitividade na captação de recursos financeiros junto às agências de fomento à pesquisa nos âmbitos federal e estadual.

As principais atividades desenvolvidas (ações direcionadas à pesquisa) pela PPG através da Gerência de Pesquisa foram:

- Atendimento às demandas de pesquisa;
- Estímulo à produção intelectual;
- Formação e consolidação de Grupos de Pesquisa;
- Estabelecimento de Núcleos Temáticos;
- Estímulo a participação de doutores em projetos de pesquisa institucionais e em agências de fomento externo;
- Estímulo a sua participação em redes de pesquisa consolidadas;
- Fortalecimento a Iniciação Científica e Tecnológica na Instituição pelo oferecimento de Bolsas (Bolsas PIBIC, CNPq, FAPESB, UESB, etc);
- Realização de Eventos Científicos anuais que estimulem e fortaleçam a pesquisa e iniciação científica institucional;
- Melhoria da Infraestrutura da Universidade pela captação de recursos, por meio de aprovação de projetos de pesquisa frente aos órgãos de fomento.
- Adesão ao Programa Ciência Sem Fronteiras (CNPq/CAPES), objetivando a expansão e internacionalização da Ciência, tecnologia e inovação, por meio do intercâmbio e da mobilidade internacional.

De forma geral, foram reconhecidas transformações positivas na relação Órgãos de fomento/Comitê de Pesquisa e CIIC/ Docentes/Pesquisadores, com maior transparência nas ações, com aprovação de Projetos de Pesquisa, com o aumento no valor total do financiamento para R\$ 750.000,00. Além do recurso disponibilizado através de Edital para financiamento interno de projeto de pesquisa, foram captados pelos pesquisadores recursos externos em torno de R\$ 8.724.452,27.

A UESB possui, atualmente, 705 projetos de pesquisa institucionais em andamento, divididos nas diversas áreas do conhecimento (Tabela 13 e Figura 4), e 153 grupos de pesquisa certificados no

Diretório de Grupos de Pesquisa do CNPq, dividido nas áreas de Ciências Agrárias (17), Ciências Biológicas (14), Ciências Exatas e da Terra (16), Ciências Humanas (54), Ciências Sociais Aplicadas (06), Ciências da Saúde (22), Engenharias (05) e Linguísticas, Letras e Artes (16). O crescimento da iniciação científica tem sido marcante sendo consequência da valorização e apoio institucional, atualmente a UESB conta com 606 alunos bolsistas do programa FAPESB-PIBIC-CNPq-UESB e discentes voluntários de Iniciação Científica, (97 com bolsas do CNPq, 225 da FAPESB e 75 bolsas da UESB e 209 discentes voluntários de Iniciação Científica), (Tabela 14 e Figura 5).

**Tabela 13. Projetos por área de conhecimento**

Área	Nº de Projetos
Ciências Agrária	148
Ciências Biológicas	140
Ciências Exatas e da Terra	93
Ciências Humanas	130
Ciências da Saúde	76
Ciências Sociais Aplicadas	26
Engenharias	11
Linguísticas, Letras e Artes	81



**Figura 4. Projetos de Pesquisa por área do conhecimento.**

**Tabela 14 – Bolsas de Iniciação Científica e Discentes Voluntários de Iniciação Científica - 2013**

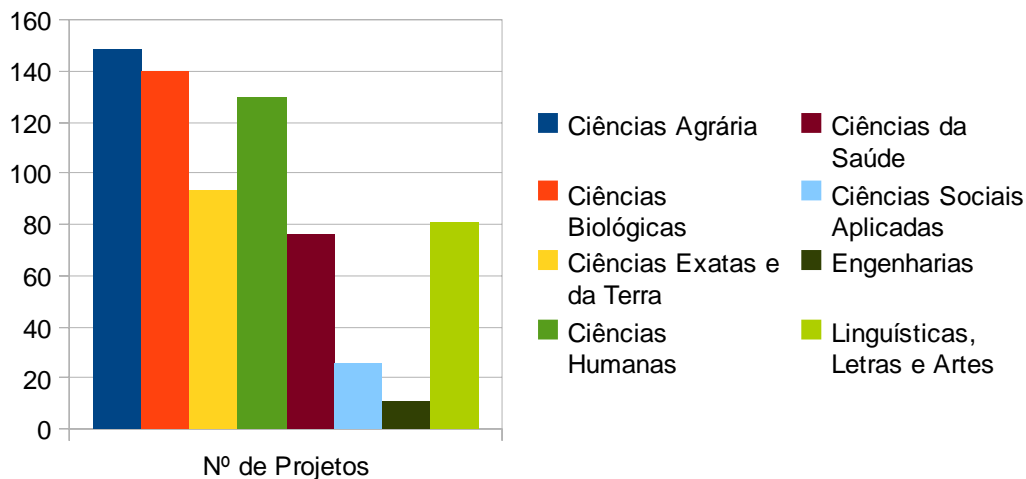

**Figura 5. Distribuição de bolsas de Iniciação Científica.**

Órgão de Fomento	Nº de Bolsa
FAPESB	225
UESB	75
PIBIC/CNPq	75
PIBITI	12
PIBIC-AF/CNPq	10
IC Voluntária	209

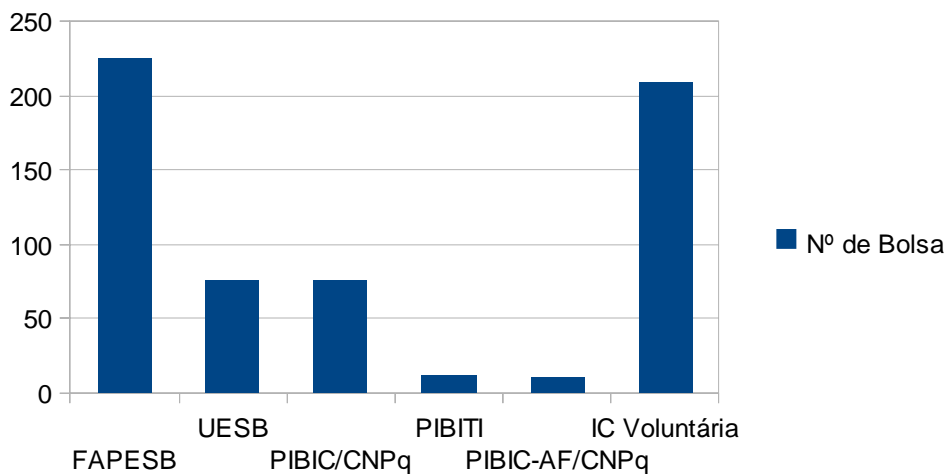

A UESB conta ainda com nove docentes que são bolsistas de produtividade em pesquisa do CNPq (Tabela 15).

Tabela 15. Bolsistas de Produtividade em Pesquisa da UESB

Área	Nome	Nível
Educação	Maria Eugênia de Lima e Montes Castanho	PQ2
Agronomia	Sylvana Naomi Matsumoto	PQ2
Análise de Traços e Química Ambiental	Valfredo Azevedo Lemos	PQ-1D
Avaliação, Produção e Conservação de Forragens	Aureliano José Vieira Pires	PQ-2
Engenharia de Alimentos	Renata Cristina Ferreira Bonomo	PQ-2
Genética e Melhoramento dos Animais Domésticos	Paulo Luiz Souza Carneiro	PQ-2
Genética e Melhoramento dos Animais Domésticos	Carlos Henrique Mendes Malhado	PQ-2
Nutrição e Alimentação e Animal	Robério Rodrigues Silva	PQ-2
Produção Animal	Fabiano Ferreira da Silva	PQ-1D
Química Analítica	Marcos de Almeida Bezerra	PQ-2
Teoria e Análise Linguística	Maria da Conceição Fonseca-Silva	PQ-2

### **Programa Ciência sem Fronteiras na UESB**

O Programa Ciência sem Fronteiras é uma ação do governo federal, instituído através do Decreto nº 7.642/2011, que objetiva propiciar a formação de recursos humanos altamente qualificados nas melhores universidades e instituições de pesquisa estrangeiras, com vistas a promover a internacionalização da ciência e da tecnologia nacional, estimulando estudos e pesquisas de brasileiros no exterior, inclusive com a expansão significativa do intercâmbio e da mobilidade de graduandos.

Desde 2012, a UESB participa do PCsF, divulgando as chamadas e homologando as inscrições dos candidatos a bolsas do Programa.

As pioneiras foram quatro alunas dos campi de Jequié, V. Conquista e Itapetinga, que foram

para Portugal e Espanha, e retornaram no final do primeiro semestre do corrente ano. Em 2013, 14 alunos foram selecionados e já estão instalados em diversos países como Austrália, Canadá, EUA, Itália, Irlanda (Tabela 16).

**Tabela 16. Relação de Alunos inseridos no Programa Ciência sem Fronteiras**

<b>Nº</b>	<b>Discente</b>	<b>Curso</b>	<b>Campus</b>	<b>País de Destino</b>	<b>Período</b>
1	Marina Pereira Oliveira	Química	Itapetinga	Portugal	2012/2013
2	Deise Santana Maia	Ciênc. Computação	V.Conquista	Portugal	2012/2013
3	Roberta Souza Freitas	Fisioterapia	Jequié	Espanha	2012/2013
4	Tássia D El Rei Oliveira Passos	Fisioterapia	Jequié	Espanha	2012/2013
5	Ádila Rodrigues de Carvalho Souza	Ciênc. Biológicas	Jequié	Itália	09/2013 a 07/2014
6	Caian Campos Oliveira	Agronomia	V.Conquista	Austrália	07/2013 a 02/2014
7	Edermeson Roque Malheiro Brandão	Medicina	Jequié	Canadá	09/2013 a 12/2014
8	Emerson Santos Souza Silva	Odontologia	Jequié	Canadá	09/2013 a 12/2014
9	Hanna Gabriela Elesbão Cezar Bastos	Enfermagem	Jequié	Canadá	09/2013 a 09/2014
10	Indiara Vieira Santana	Farmácia	Jequié	Austrália	08/2013 a 02/2014
11	Ingrid Fahning de Assis	Educação Física	Jequié	EUA	08/2013 a 12/2013
12	Joelton Rocha Gomes	Farmácia	Jequié	Austrália	07/2013 a 01/2014
13	Larisse Borges Sousa	Zootecnia	Itapetinga	EUA	08/2013 a 12/2013
14	Leilane Rocha Pinheiro	Fisioterapia	Jequié	Canadá	09/2013 a 12/2014
15	Lucas Farias de Sousa	Eng. Ambiental	Itapetinga	EUA	08/2013 a 12/2013

16	Maxwell Christian Silva Canaverde Oliveira	Eng. Ambiental	Itapetinga	Canadá	09/2013 a 12/2014
17	Priscilla Ferraz Carvalho Magno	Biologia	V.Conquista	Irlanda	09/2013 a 08/2014
18	Valdir Carvalho Ribeiro	Biologia	V.Con	Austrália	08/2013 a 02/2014
19	Bruno de Jesus Fontes	Biologia	Jequié	Irlanda	01/2014 a 08/2014

## **Disseminação e Fortalecimento da Ciência, Tecnologia e Inovação**

### **Redes de inovação tecnológica**

A UESB, por meio do seu Núcleo de Inovação Tecnológica- NIT, o NIT-UESB, ingressou recentemente na Rede NIT Norte-Nordeste, da qual fazem parte os NITs de Instituições públicas e privadas de ambas as regiões. Outra importante rede da qual a UESB faz parte, por meio do seu NIT, é da Rede REPITTEC - Rede de Propriedade Intelectual e Transferência de Tecnologia da Bahia, que é formada pela Fapesb, SECTI, IEL, SEBRAE, INPI e NITs das ICTs baianas. Seu objetivo é a disseminação da cultura de Propriedade Intelectual (PI) e da valorização da transferência de tecnologia, elementos-chave para o futuro da Bahia. A rede tem a função de estimular a propriedade intelectual e, com isso, contribuir para o desenvolvimento tecnológico e social do Estado.

O ingresso em ambas as redes têm viabilizado a participação de fóruns de discussão visando a disseminação e fortalecimento da cultura de inovação nas regiões, tendo como ponto de partida as instituições representadas pelos seus respectivos coordenadores.

### **Núcleos de Inovação Tecnológica:**

As ações do Núcleo de Inovação Tecnológica - NIT estão ainda garantidas para os próximos anos, uma vez que se foi contemplado no Edital da Fundação Estadual (Fapesb) de Apoio a Sistemas Locais de Inovação em Instituições Científicas e Tecnológicas (ICTs), Edital 001/2010 e, em seguida, Edital 016/2013. Foram aprovados recursos no valor de aproximadamente R\$ 400.000,00 e R\$399.600,00, respectivamente, para a “Estruturação e Fortalecimento do Sistema Local de Inovação da Universidade Estadual do Sudoeste da Bahia” (título do projeto).

Recentemente, o NIT já ocupa um novo espaço fora do CEDETEC, o qual está mais

adequado a atender às demandas que lhes são apresentadas. Também serão implantados escritórios locais nos três campi, visando dar maior visibilidade e rapidez às ações do NIT na instituição.

I

## EXTENSÃO

### Algumas informações relevantes sobre a Extensão Universitária da UESB no ano de 2013:

Buscando fomentar a realização de ações, a UESB (bianualmente para ações contínuas e anualmente, para ações esporádicas) publica um Edital de Financiamento Interno para as atividades extensionistas. Essas ações são cadastradas, pelo extensionista – seguindo as normas e resoluções de Extensão aprovadas internamente na UESB, bem como as diretrizes da Política Nacional de Extensão Universitária construídas pelo Fórum de Pró-Reitores de Extensão das Universidades Públicas Brasileiras – e, oportunamente, avaliadas pelo Comitê de Extensão e pela Câmara de Extensão, respectivamente.

No final ano de 2011, a Pró-Reitoria de Extensão e Assuntos Comunitários, buscando dar prosseguimento ao seu compromisso institucional de incentivar o fazer extensionista, publicou o Edital 121/2011 para financiamento interno de atividades contínuas para os anos de 2012 e 2013 e atividades esporádicas 2012. No final do ano de 2012, ocorreu a publicação do Edital 212/2012 para financiamento interno das atividades esporádicas para o ano de 2013. Além desses editais de financiamento há também a Chamada Sem ônus, na qual diversas atividades extensionistas foram cadastradas.

As atividades extensionistas da UESB, agrupadas de acordo com sua natureza, podem ser tidas como: Atividades contínuas (projetos e programas) e Atividades Esporádicas (cursos e eventos). Estas são distribuídas nas seguintes áreas temáticas, em conformidade com o Plano Nacional de Extensão: *Comunicação; Cultura; Direitos Humanos e Justiça; Educação; Meio Ambiente; Saúde; Tecnologia e Produção; Trabalho.*

No ano de 2013 foram realizadas, com recursos internos, 271 ações extensionistas.

<b>Ações Extensionistas contínuas 2012 e 2013 e Ações Esporádicas 2013</b>					
	<b>MODALIDADE</b>				
<b>ÁREA TEMÁTICA</b>	<b>Curso</b>	<b>Evento</b>	<b>Programa</b>	<b>Projeto</b>	<b>Total Resultado</b>
Comunicação		4		4	<b>8</b>
Cultura	3	6	5	19	<b>33</b>
Direitos Humanos e Justiça		5	1	4	<b>10</b>
Educação	10	29	11	64	<b>114</b>

Meio ambiente	1	7	1	12	<b>21</b>
Saúde	6	11	8	34	<b>59</b>
Tecnologia e Produção	1	12	2	6	<b>21</b>
Trabalho	1	3		1	<b>5</b>
<b>Total Resultado</b>	<b>22</b>	<b>77</b>	<b>28</b>	<b>144</b>	<b>271</b>

Fonte: GEAC

### Ações Extensionistas contínuas 2012 e 2013 e Ações Esporádicas 2013

<b>Título</b>	<b>Área Temática</b>	<b>Título</b>	<b>Área Temática</b>	<b>Título</b>	<b>Área Temática</b>
A DIFUSÃO DA CIÊNCIA COMO POSSIBILIDADE AÇÃO INCLUSIVA	Educação	Propostas Pedagógicas Inovadoras na Rede Municipal de Ensino da Cidade de Jequié/Ba	Educação	Laboratório de Estudos, Pesquisas e Extensão sobre Condições de Vida e Direitos Humanos na Bahia - Ano 2012	Educação
A formação ético-moral no ensino de Ciências: subsídios teórico-práticos para a docência	Educação	Tecnologias da Informação e Comunicação e Novas Práticas Educacionais	Educação	Mãos que Leem, Formam e Informam: Braille e Tecnologias Assistivas: um aprendizado necessário	Educação
CIÊNCIA, ESCOLA E VIDA: PROMOVENDO A QUALIDADE DE VIDA ATRAVÉS DA PRÁTICA CIENTÍFICA	Meio Ambiente	Universidade Acessível	Educação	Museu Pedagógico a Educação e as Ciências no Centro-Sul da Bahia	Educação

Ensinando aprender Botânica no ensino básico	Educação	CONSTRUÇÃO E IMPLANTAÇÃO DO LABORATÓRIO CENTRAL PARA O GERENCIAMENTO DE RESÍDUOS, RECICLAGEM DA ÁGUA, ESTERILIZAÇÃO E AÇÕES COORDENADAS	Meio Ambiente	Programas de Televisão e Rádio do Curso de Comunicação no Surte/Uesb	Comunicação
GEOCIÊNCIAS NA TRILHA	Meio Ambiente	Avaliação e promoção da acuidade visual na idade escolar	Saúde	Realidade brasileira: pensadores e temas da realidade contemporânea	Cultura
O ensino de anatomia e histologia como instrumento de interação entre a universidade e a comunidade	Educação	Curso Acadêmico do Trauma e Emergências Cirúrgicas	Saúde	Salas de Conversa sobre Direitos Humanos e Marginalidade Política e Social	Direitos Humanos e Justiça
Paleociência na Escola: Itinerância e Aprendizagem	Educação	Estudo e Promoção do Acolhimento na Rede de Atenção Primária de Vitória da Conquista	Saúde	Telas e Textos: adaptações cinematográficas e biografias audiovisuais	Cultura
PISCICULTURA:	Educação	LABECET	- Saúde	Apoio ao	Tecnologi



CRIAÇÃO DA COZINHA – LABORATÓRIO PARA O BENEFICIAMENTO DO PESCADO – UESB CAMPUS DE JEQUIÉ.		Laboratório de estudos e pesquisas em educação e conhecimento científico - 2012/2013		Planejamento Sustentável do Território de Vitória da Conquista - TVC	a e Produção
Profilaxia de Doenças Parasitárias	Saúde	Núcleo de Estudos em Clínica Médica	Saúde	Projeto de Apoio a Caprino-ovinocultura do Sudoeste da Bahia - Procriar	Tecnologia e Produção
VALOR-BIO - Programa de valorização da biodiversidade local	Meio Ambiente	NÚCLEO DE GEOLOGIA E MINERAÇÃO – NUGEM	Tecnologia e Produção	Assessoria Permanente aos professores de Geografia do Ensino Fundamental e Médio	Educação
Atividades colaborativas e cooperativas em Educação.	Educação	PLANTAS MEDICINAIS X COMUNIDADE: VALORIZAÇÃO DO CONHECIMENTO POPULAR, EDUCAÇÃO E SAÚDE II	Meio Ambiente	Espaços e Cinema: Olhares Geográficos Para o Mundo - Ano 3	Educação
Ensino de Ciências Através de Materiais	Educação	Projeto de Extensão em Farmacologia	Saúde	III DIÁLOGOS SOBRE A CIDADE E O	Direitos Humanos e Justiça

Alternativos e/ou de Baixo		Médica		URBANO: A FORMAÇÃO DE LIDERANÇAS COMUNITÁRIAS EM PEQUENAS CIDADES DO TERRITÓRIO DE IDENTIDADE DE VITÓRIA DA CONQUISTA/BA	
LABORATÓRIO DE MATEMÁTICA - LABOMAT	Educação	PROJETO DE DESENVOLVIMENTO E INCENTIVO À TRANSIÇÃO AGROECOLÓGICA	Meio Ambiente	Prosas Geográficas - Ano 2: o campo, a cidade e o mundo do trabalho em debate	Educação
O uso do computador como recurso educacional na Rede Municipal de Ensino de Itambé	Educação	Vivência Continuada em Ambiente Hospitalar e Ambulatorial	Saúde	Antigo Regime em debate: acervos e fontes documentais	Cultura
PROBEM - Problemas de Educação Matemática	Educação	Vivência continuada em Unidade de Terapia Intensiva	Saúde	Cinema e História: O mundo do trabalho	Educação
PROCIEMA	Educação	Balcão de Direitos	Direitos Humanos e Justiça	Encontros com a História - Ano III	Educação
Xadrez na Escola	Educação	Identificando o Novo Rural	Educação	História, Memória e Ideologia no	Educação

				campo da luta de classes	
BRINCASOL: Espaço de formação lúdica	Educação	NAJA - Nucleo de Assessoria Juridica Alternativa	Direitos Humanos e Justiça	Laboratório de estudos e pesquisa sobre a Escravidão e as Mestiçagens-LABESGENS	Cultura
Engenho de Composição - Mostras Artísticas e Didáticas	Cultura	Pensamento Econômico: gênese, atualidade e interdisciplinaridade	Educação	LABORATÓRIO DE ESTUDOS E PESQUISAS EM ENSINO DE HISTÓRIA – LAPEH	Educação
Grupo de Estudos em Teorias do Disurso(GETED)	Educação	Proler/UESB: campus de Vitória da Conquista	Educação	Laboratório Transdisciplinar de Estudos em Complexidade	Cultura
Grupo de Estudos Hermenêuticos sobre Famílias, Territórios, Identidades e Memórias	Cultura	COMPOSTAGEM E HORTA ORGÂNICA	Meio Ambiente	Leituras da História do Brasil Colônia: acervos e fontes documentais em perspectiva	Cultura
Leituras das Cidades. Geografando o município	Educação	Interpretação dos Resultados de Análise de Solo e Água de irrigação e Recomendações Técnicas	Tecnologia e Produção	Farmácia Viva - A Implantação de Sistemas Populares de Saúde	Saúde
ODEERE-Órgão	Educação	Museu de Solos do	Meio	LABORATÓRIO	Educação

de Educação e Relações Étnicas com Ênfase em Culturas Afro-Brasileiras.		Sudoeste da Bahia	Ambiente	DE DIVULGAÇÃO QUÍMICA DO SUDOESTE DA BAHIA	
Páginas Formando Leitores	Educação	Inclusão Social de Pessoas com Necessidades Especiais: um desafio de todos.	Educação	Leitura de Imagens	Educação
Papo Lírico 2012	Cultura	LUDOTECA: UM ESPAÇO DE PRÁTICAS INTERDISCIPLINARES EM EDUCAÇÃO	Educação	Oficinas Pedagógicas de Química	Educação
PROCENA: Programa de Extensão em Artes Cênicas	Cultura	MATA CILIAR DO RIO CATOLÉ: CONHECER E CONSERVAR PARA ENTÃO RECUPERAR	Meio Ambiente	Show da Química	Educação
Projeto de extensão DANÇANDO NA UESB – Cursos livres e preparatórios para o vestibular	Cultura	PROLER Uesb- Campus de Itapetinga	Educação	Vila da Ciência	Educação
Programa Estação da Leitura	Educação	Reciclagem de óleos e gorduras	Meio Ambiente	Academia do Esporte.	Educação

		residuais para a produção de sabão			
PROJETO COMUNICAR: A LIBRAS QUEBRANDO BARREIRAS	Educação	SOFTWARE MAXIMA Linguagem Matemática no Ambiente Computacional	Tecnologia e Produção	AÇÕES INCLUSIVAS NA UESB: APRENDER COM A DIFERENÇA	Educação
PROJETO DE DESENVOLVIMENTO INTEGRADO	Meio Ambiente	(PrOIN) Programa de Orientação e Intervenção em Neurolinguística	Saúde	Ações estratégicas de atividade física como modalidade terapêutica não-medicamentosa na atenção a saúde de idosos usuários da Estratégia de Saúde da Família do distrito de Itajurú , Jequié-BA	Saúde
Projeto de Extensão em Língua Brasileira de Sinais: Libras a língua nas mãos	Comunicação	ANÁLISE DO DISCURSO: DISCURSO FÍLMICO, CORPO E HORROR	Cultura	Ações preventivas de melhora/manutenção da saúde funcional dos idosos residentes em áreas rurais	Saúde
PROLER-PROGRAMA NACIONAL DE INCENTIVO À LEITURA-COMITÊ UESB/JEQUIÉ	Educação	CaTec Digital: Cursos de Capacitação tecnológica para a transposição material de dados de língua como	Tecnologia e Produção	APRENDENDO A SORRIR: Educação em Saúde Bucal	Saúde

		fontes de pesquisa em meio digital.			
Projeto Tupinambá	Educação	Ciclo de palestras em Linguística: questões de pesquisa	Educação	ATENDIMENTO FISIOTERAPEUTICO DA DOR LOMBAR	Saúde
Reading for Pleasure	Educação	Núcleo de Estudos de Cultura Escrita e Acervos Digitais	Cultura	Atividades Aquáticas para Pessoas com Deficiência	Saúde
Variação e mudança linguística no espaço escolar	Educação	Núcleo de Estudos do Estado Monárquico	Cultura	Banco de Dentes Humanos da Universidade Estadual do Sudoeste da Bahia	Saúde
AGÊNCIA EXPERIMENTAL EM JORNALISMO CÍVICO	Comunicação	Núcleo de Estudos do Romance	Cultura	Construindo a Cidadania na perspectiva da Educação Popular em Saúde	Saúde
Educação e diversidade na escola	Educação	Laboratório Saber Down – Núcleo de Pesquisas e Estudos em Síndrome de Down	Educação	Cuidados Fisioterapêuticos na Ulcerações dos Membros Inferiores	Saúde
Focos da Pesquisa na UESB	Comunicação	Orientação Permanente à Leitura e à Escrita - OPLE	Educação	Educar para Planejar: uma questão se saúde sexual e reprodutiva	Saúde
Ideias em Película	Cultura	Projeto Helpers	Educação	Gestante ativa:	Saúde

		Comunidades Educacionais de Vitória da Conquista		iniciativa de promoção ao parto humanizado.	
Laboratório de Estudos, Pesquisas e Extensão sobre Condições de Vida e Direitos Humanos na Bahia - Ano 2012	Direitos Humanos e Justiça	Grupo de Ajuda Mútua para familiares cuidadores de pessoas com Doença de Alzheimer	Saúde	Grupo de Ajuda Mútua e a intersubjetividade do cuidar no CAPS II de Jequié/BA.	Saúde
Intervenção Fisioterapêutica em Idosos com Doenças Reumáticas em uma Unidade de Atenção Básica	Saúde	Idoso saudável é idoso ativo: possibilidades a partir de vivências no NIEFAM	Saúde	INTERVENÇÃO FISIOTERAPÊUTICA NAS CEFALÉIAS TENSIONAIS ATRAVÉS DA TÉCNICA DE TERAPIA MANUAL	Saúde
Núcleo interdisciplinar de estudos e extensão em cuidados à saúde da família em convivibilidade com doenças crônicas - NIEFAM	Saúde	O despertar contra o uso das drogas: a importância do esclarecimento visando à prevenção e reabilitação.	Saúde	O despertar para a saúde do homem, a importância da prevenção das afecções prostáticas	Saúde
ODONTOIDOSO: MÃO AMIGA	Saúde	Programa Educativo: saúde do coto umbilical	Saúde	Saúde na escola: o cuidado com professores	Saúde

Validação de um prontuário eletrônico desenvolvido para a UTI do Hospital Geral Prado Valadares - Jequié-Bahia	Tecnologia e Produção	VAMOS AMAMENTAR, MAMÃE?	Saúde	Janela Indiscreta Cine-Vídeo Uesb	Cultura
Núcleo de Pesquisa Aplicada e Incubação de Empreendimentos Solidários da UESB	Tecnologia e Produção	Arteterapia como Agenciadora da Inclusão Social dos Portadores de Transtornos Mentais	Trabalho	Casa da Matemática.com: ambiente virtual de aprendizagem para formação dos professores de Educação Básica	Educação
Escotismo: Educação não-formal e cidadania.	Educação	Gestão ambiental e Cidadania/RECIC LUESB	Meio Ambiente	MUSEU: ESPAÇO DE CONTEMPLAÇÃO DE OBJETO E VIVÊNCIAS CULTURAIS	Cultura
OFICINAS DE CAPACITAÇÃO DA AGESPI: Elaboração de propostas no Sigproj e Oficinas de utilização do sistema SICONV	Educação	PROGRAMA REPENSANDO NOSSA JUVENTUDE ACUMULADA	Saúde	PROGRAMA UESB PARA A COMUNIDADE	Cultura
Sextas Ululantes	Cultura	Uma Proposta Educativa para o Museu Regional	Educação	Aulas de Kendo (esgrima japonesa)	Saúde



Empreendedorism o e educação: viabilizando talentos e transformando ideias em oportunidades: uma prática social do plano de negócios com os alunos do Centro Territorial de Educação Profissional de VCA	Educação	Projeto Ciranda	Educação	Mini Museu de Geociências: Uma proposta pedagógica	Meio Ambiente
Olimpíadas de Física: identificando e promovendo novos talentos	Educação	ALFABETI ZAÇÃO CIENTÍFICA : Uma Perspectiva de Reconstrução Social para a Diversidade Étnicorracial	Educação	Curso Acadêmico de Neurologia e Neurocirurgia	Saúde
UESBREAL: laboratórios de letramentos	Saúde	Curso de Proficiência para Leitura e Compreensão de Textos em Inglês	Educação	Serviço de Psicologia	Saúde
Discussões sob a perspectiva de gênero: história, medicina, trabalho e espaço	Cultura	NÚCLEO DE APOIO A INCLUSÃO	Educação	UESB em Movimento: Atividade Física na Promoção da Saúde	Saúde

SEMANA DO BIÓLOGO UESB – Campus de Itapetinga	Meio Ambiente	XVIII Campeonato de futsal da UESB	Educação	II ciclo de debates do Laboratório de Estudos em História Cultural	Cultura
Filosofia, arte e micropolítica	Cultura	Projeto de Extensão em Pediatria	Saúde	SOFTWARE MAXIMA : a Linguagem Matemática no Ambiente Computacional	Tecnologia e Produção
Curso Acadêmico de Cardiologia	Saúde	I Workshop: Ciência das Separações	Tecnologia e Produção	Projeto Brinquedoteca Brinquerer	Educação
UNIVER CIDADES	Educação	TREINAMENTO EM REANIMAÇÃO	Saúde	Grupo de debates da UESB: diálogos e duelos por uma universidade livre.	Comunicação
Seminário sobre indicação para os cafés do Planalto de Vitória da Conquista – Bahia	Tecnologia e Produção	Seminários do Neil	Cultura	Colóquio Temático: Educação, Gênero, Álcool e Drogas	Educação
VI Simpósio Sobre a Doença de Alzheimer	Saúde	Round Table Conferences on EFL Learning and Teaching (Conferências e Mesas Redondas sobre Ensino e Aprendizagem de Inglês como Língua	Educação	X Colóquio Nacional e III Colóquio Internacional do Museu Pedagógico - produção do conhecimento no limiar do século XXI: tendências e conflitos	Educação

		Estrangeira)			
SEMINÁRIO GÊNERO, FAMÍLIA, CONJUGALIDADE E VIOLÊNCIA	Direitos Humanos e Justiça	II Seminário sobre Formação de Professores e Trabalho Docente	Educação	Eletrocardiograma na prática clínica	Saúde
III Semana Acadêmica de Filosofia	Educação	Seminário: Intervenções Pedagógicas	Educação	VII Seminário de Pesquisa em Análise de Discurso (SPADis)	Educação
Oficina de Cerâmica	Tecnologia e Produção	VIII Semana de Comunicação Social da UESB	Comunicação	Colóquio Temático: "História e Memória: abordagens e aproximações aos campos de estudos da educação"	Educação
Encontro com Ciências	Educação	Curso de Formação em Ginástica na Escola	Educação	II SIMPÓSIO ESTADUAL DE EDUCAÇÃO SUPERIOR VIRTUAL	Educação
Evoé!!! Discutindo Teatro e Literatura de Cordel em Jequié!	Cultura	VI Semana de História - Uma outra história: movimentos sociais e revoluções	Educação	GEOCIÊNCIAS NA ESCOLA: DIVERSIDADE, SUSTENTABILIDADE E CIDADANIA	Educação
Curta com Foucault:	Cultura	Pela Prevenção e Combate à	Saúde	XXII Encontro de Leitura	Educação

decifrando o corpo, construindo o horror		Hipertensão Arterial		Proler/Uesb: campus de V. da Conquista	
Seminário História da assistência à saúde no Brasil	Saúde	Singing Along	Educação	XV Simpósio de Citogenética e Genética de Peixes	Meio Ambiente
IV Encontro sobre Violência Intrafamiliar: uma violação dos direitos humanos	Saúde	Teoria da Narrativa, Evolução e Filosofia da Mente	Cultura	Curso de Atualização em Ortopedia e Traumatologia da UESB	Saúde
A Análise Sensorial como ferramenta de tomada de decisões	Tecnologia e Produção	Curso Teórico e Prático de Geoprocessamento	Educação	I Seminário sobre (An)alfabetismo no Contexto Baiano: Desafios e Perspectivas	Educação
Quarta Semana de Física da UESB	Educação	II Colóquio Internacional “Brasil e Império português – da idade moderna a contemporaneidade”	Educação	III COLÓQUIO DE EDUCAÇÃO MATEMÁTICA: a formação matemática e didática dos futuros professores	Educação
II Seminário de Gestão Municipal do Sudoeste da Bahia	Trabalho	Meio Século de Projetos Desenvolvimentistas no Brasil: do 'Milagre	Educação	IV Seminário de Educação e Ludicidade e I Simpósio de Didática e Práticas	Educação

		Econômico' ao 'Programa de Aceleração do Crescimento' (1963 – 2013)		de Ensino.	
I Simpósio de Geografia Agrária da Bahia	Educação	Seminário: Aprendizagem da História em debate	Educação	Libras: Aprendendo a Fala Visível	Educação
II Simpósio Internacional de Estudos Inquisitoriais	Educação	I Semana de Geociências da UESB	Meio Ambiente	I Seminário sobre Diversidade Sexual da UESB	Direitos Humanos e Justiça
I COLÓQUIO BAIANO TEMPOS, ESPAÇOS E REPRESENTAÇÕES: ABORDAGENS GEOGRÁFICAS E HISTÓRICAS	Educação	CAPACITAÇÃO DE LINGUA BRASILEIRA DE SINAIS PARA SERVIDORES DA UESB -CAMPUS DE JEQUIÉ	Educação	I SIMPÓSIO BAIANO SOBRE INFÂNCIA E EDUCAÇÃO INFANTIL	Educação
III CONGRESSO NACIONAL DO CANGAÇO	Cultura	I Simpósio Baiano sobre Estresse Oxidativo	Saúde	Capacitação de mão-de-obra e manipuladores para indústria de alimentos	Tecnologia e Produção
Alfabetização de surdos em libras: projeto piloto de ensino da escrita SEL	Educação	IV Encontro de Administração Política para o Desenvolvimento do Brasil	Trabalho	XII Semana de Ciências Econômicas	Educação

Atuação profissional Farmácia Indústria Alimentos	do de Tecnologia e Produção na de	Tecnologia e Produção	IV Semana de Informática do Sudoeste da Bahia	Tecnologia e Produção	VI SEMINÁRIO DE INCLUSÃO ESCOLAR	Direitos Humanos e Justiça
Colóquio Infância e Educação Infantil	Educação	Educação	I Curso de capacitação de gestores municipais de esporte e lazer do Território Médio Rio das Contas	Trabalho	V SEMINÁRIO DO DIA MUNDIAL DE LUTA CONTRA A HOMOFOBIA	Direitos Humanos e Justiça
Seminário de Comunicação e Movimentos Sociais	de o Comunicaã	Comunicação	EBECIC 2013 (Encontro Baiano dos Estudantes de Ciências Contábeis)	Comunicaçã	Curso de Metodologia do Trabalho Científico	Educação
I Colóquio Regional de História e Tecnologia no Ensino das Ciências e da Matemática: as contribuições da História e das tecnologias para o ensino da Matemática e das ciências no limiar	Educação	Educação	VII Biosemana	Educação	VII SEMANA DE CONTABILIDAD E DO SUDOESTE DA BAHIA	Comunicaçã

do século XXI					
XIII Jornada Internacional de Estudos de Kierkegaard	Educação	III Encontro Temático sobre Pessoas com Albinismo e Diversidade Humana	Direitos e Humanos e Justiça	A Medicina e a Arte	Cultura
II SEMINÁRIO DE EDUCAÇÃO CIENTÍFICA PARA A DIVERSIDADE ETNOCULTURAL DO SUDOESTE DA BAHIA	Educação	II ENCONTRO DE ROBÓTICA DO SUDOESTE DA BAHIA	Educação	IV Congresso Nordeste de Engenharia Florestal	Meio Ambiente
Eutrofização de represas: causas, consequências e métodos de avaliação.	Meio Ambiente	VII Seminário de Pedagogia	Educação	Formação de professores: um desafio da contemporaneidade	Educação
I Seminário de Política, Gestão e Práticas curriculares	Educação	III Semana de Engenharia Florestal	Tecnologia e Produção	4ª Mostrinha de Cinema Infantil de Vitória da Conquista	Cultura
IV Encontro Regional em Educação do Campo	Educação	I Seminário de Educação de Surdos do Sudoeste da Bahia	Educação	Curso de Inverno: Atualização em Farmacologia Básica e Clínica	Saúde

V Simpósio de Relações étnicorraciais e educação	Educação	II ENCONTRO DE GESTÃO EMPREENDEDORA DO SUDOESTE DA BAHIA	Tecnologia e Produção	XXVI Encontro Regional de Estudantes de Direito	Direitos e Humanos e Justiça
I Seminário do grupo de pesquisa em política e gestão da educação infantil, do ensino fundamental e médio	Educação	II Semana de Engenharia de Alimentos	Educação	VII Biosemana	Meio Ambiente
I Jornada Multidisciplinar de Saúde da Criança- A complexidade e a Integralidade do pequeno ser	Saúde	IMPLANTAÇÃO E DESENVOLVIMENTO DE UMA UNIDADE PILOTO PARA PRODUÇÃO DE BIODIESEL EM JEQUIÉ/BA	Tecnologia e Produção	III Biofeira	Meio Ambiente
Ventilação Mecânica Com Simulador de Paciente Crítico	Saúde	Robótica em Foco: I Semana de Educação Científica do Sudoeste	Tecnologia e Produção	Ciência Escola	Educação
III CONGRESSO BRASILEIRO DE PROCESSAMENTO DE FRUTAS E HORTALIÇAS	Tecnologia e Produção	III Semana de Letras	Educação	IX Semana de Educação da Pertença Afro-brasileira.	Cultura



IV	SISOL - Simpósio de Software Livre	Tecnologia e Produção	Práticas Pedagógicas na Ciberultura	Educação	Curso Acadêmico de Dermatologia Clínica e Cirúrgica	Saúde
Semana de Biologia 2013- Diversidade biológica: estratégias, reflexões e desafios para conservação	Meio Ambiente	I Colóquio Regional de Literatura, Gênero e Relações Étnicas	Educação	VII Diálogos Pedagógicos – III Seled	Educação	
Feira de Saúde de Esclarecimento e Combate à Hanseníase	Saúde	Grupo Acadêmico de Práticas Cardiológicas avançadas da UESB	Saúde	PROGRAMA DE EXTENSÃO DO NÚCLEO DE ESTUDOS SOBRE IMAGINÁRIO E LINGUAGEM (NEIL)	Educação	
Análise das Endoparasitoses em Crianças na Idade Escolar no Município de Jequié e Jaguaquara	Saúde	Grupos de professores e a (des)construção da queixa sobre violência e indisciplina escolar	Educação	Libras: O idioma que se vê/Itapetinga - BA	Cultura	
CALIBRAS - Centro de Aprendizagem em	Educação	PROAGO(Projeto Acadêmico de	Saúde	Congresso Nacional dos Estudantes de	Tecnologia e Produção	

Língua Brasileira de Sinais		Ginecologia e Obstetrícia da UESB)		Computação – ENECOMP	
II Semana de Farmácia da UESB	Saúde	I Fórum de Assistência Farmacêutica do Sudoeste da Bahia	Saúde	O USO DE JOGOS LÓGICOS COMO ESTRATÉGIA DE ENSINO	Educação
I Seminário de Métodos e Técnicas de Pesquisa em Comunicação e Jornalismo	Comunicação	I Simpósio Acadêmico de Clínica Médica	Saúde	ACOLHIMENTO NO SUS: DIFERENTES OLHARES	Saúde
DETECÇÃO DE HIPERGLICEMIA E AVALIAÇÃO DE RISCO PARA DIABETES MELLITUS	Saúde	IV Semana Baiana de Fisioterapia Da formação à atuação: um ensaio para o futuro	Saúde	Festa Literária do Sertão de Jequié FELISQUIÉ	Cultura
Festival Bambu Zen: artes integradas ao meio ambiente	Cultura	Liga Acadêmica de Emergências Clínicas – LAEC	Saúde	V Workshop Lobato: entre a pesquisa e a extensão	Educação
I Seminário de Variação e Mudança Linguística no Sudoeste da Bahia	Educação	Seminários do L HIST (Ano 5. 2013)	Trabalho	Curso de Formação de Guias	Educação

PLÁGIO PRODUÇÃO ACADÊMICA	NA	Educação				
---------------------------------	----	----------	--	--	--	--

Ainda atuando no fomento ao fazer extensionista, a PROEX, em firme parceria com a Assessoria na Gestão de Projetos e Convênios Institucionais (AGESPI) da UESB, tem buscado captar recursos, firmando convênios de cooperação institucional e parcerias com órgãos dos governos Estadual e Federal, bem como submetendo propostas extensionistas, nas mais diversas áreas, a editais de instituições de fomento como: Unesco, Petrobrás, CNPq, MEC/SESu (PROEXT), Secretaria da Ciência e Tecnologia - BA, Secretaria de Educação do Estado da Bahia, Fundação de Amparo à Pesquisa do Estado da Bahia (FAPESB), Banco do Brasil, Banco do Nordeste (BNB), Banco Nacional de Desenvolvimento (BNDES), Ministério dos Esportes, Secretaria de Direitos Humanos, Secretaria da Saúde do Estado da Bahia, Instituto Arte na Escola.

Como resultado da captação externa de recursos, no ano de 2013 foram executadas 19 ações de extensão.

<b>Ações Extensionistas Interinstitucionais e com Financiamento Externo</b>					
	<b>MODALIDADE</b>				
<b>ÁREA TEMÁTICA</b>	<b>Curso</b>	<b>Evento</b>	<b>Programa</b>	<b>Projeto</b>	<b>Total Resultado</b>
Comunicação					
Cultura			1	1	<b>2</b>
Direitos Humanos e Justiça				2	<b>2</b>
Educação	4		2	4	<b>10</b>
Meio ambiente				2	<b>2</b>
Saúde					
Tecnologia e Produção			1	2	<b>3</b>
Trabalho					
<b>Total Resultado</b>	<b>4</b>		<b>4</b>	<b>11</b>	<b>19</b>

### Ações Extensionistas com financiamento interno, externo e interinstitucionais

<b>Título</b>	<b>Área Temática</b>	<b>Título</b>	<b>Área Temática</b>	<b>Título</b>	<b>Área Temática</b>
Laboratório de História Social do Trabalho	Cultura	Preservando o patrimônio cultural e educacional da região do Centro Sul da Bahia: O Centro de Documentação do Museu Pedagógico	Educação	Núcleo de Pesquisa aplicada e Incubação de Empreendimentos Solidários	Tecnologia e Produção
FORMAÇÃO DE LIDERANÇAS COMUNITARIAS E AGENDAS DAS PEQUENAS CIDADES DO TERRITÓRIO DE IDENTIDADE DE VITÓRIA DA CONQUISTA	Educação	Formação de profissionais da área de saúde, educação, assistência social e segurança pública para o respeito à diversidade sexual	Direitos Humanos e Justiça	Estratégias para Indução ao Desenvolvimento Rural Sustentável através do Fortalecimento Comunitário com Base na Produção Agroecológica, e Apoio à Comercialização dos Agricultores Familiares no Território de Vitória da Conquista - Bahia	Tecnologia e Produção
ProCine-Uesb - Programa de Cinema e Audiovisual da	Cultura	Reciclagem de óleos e gorduras residuais para a produção de sabão	Meio Ambiente	Curso Profissionalizante em Cooperativismo	Educação

Uesb					
Curso Profissionalizante em Administração	Educação	Curso Profissionalizante em Meio Ambiente	Educação	ODEERE – Projeto Uniafro	Educação
Reciclagem de óleos e gorduras residuais para a produção de sabão	Meio Ambiente	Núcleo de Educação de Pessoas Jovens e Adultas – NEPEJA – Campus de Jequié	Educação	Implantação do Centro de Estudos em Organismos Aquáticos	Tecnologia e Produção
Implantação do Centro de Referência em Direitos Humanos da UESB – Jequié	Direitos e Humanos e Justiça	Curso de Qualificação Técnica em Enfermagem: contribuições para uma abordagem integradora do cuidar com enfoque ao contexto político social do povo do campo.	Educação	Universidade para Todos	Educação
Programa Topa – Todos pela Alfabetização	Educação				

**O público diretamente alcançado pelas ações de extensão, com financiamento interno e**

**externo, realizadas pela PROEX/UESB no ano de 2013 é de, aproximadamente 1, 240.662 pessoas.**

Como o objetivo de viabilizar a participação de alunos, regularmente matriculados nos cursos de graduação da UESB, em atividades extensionistas da Instituição, contribuindo assim para a sua formação acadêmica, profissional e cidadã, consoante sua área de formação, a Universidade concede bolsas de extensão a discentes que atuam em programas ou em projetos de Extensão.

A concessão dessas bolsas às ações de extensão financiadas com recurso interno está vinculada à análise do Comitê de Extensão e da Câmara de Extensão, respectivamente, que, seguindo as normas dispostas pelo edital de extensão e as resoluções que o compõem, avaliam as solicitações feitas por cada coordenador. Já a concessão de bolsas às ações de extensão financiadas com recurso externo, normalmente, compõe a contrapartida obrigatória da Universidade no financiamento dessas ações, e está condicionada à aprovação da proposta pelo órgão concedente. No ano de 2013, o total de bolsas concedidas às diversas ações de Extensão foi igual a 144. Neste ano foi disponibilizada a quantia de R\$ 800.000,00 (oitocentos mil reais) para custear as despesas de participação de professores em ventos nacionais e internacionais. Esse recurso é dividido entre os departamentos acadêmicos da UESB, tomando como critério de divisão o número de docentes efetivos lotados em cada um deles. Até o momento, com esse recurso, que permite o custeio de despesas com diárias (hospedagem e alimentação), passagens (aéreas e/ou terrestres), bem como, inscrições nos eventos, foram financiadas 5122 participações de profissionais de nível superior em atividades externas à Universidade.

---

1O número relativo à quantidade de pessoas atendidas pelas ações extensão é um número ainda impreciso, visto se tratar da soma dos **números contantes dos relatórios finais** entregues até o momento com os **números expressos nos projetos como estimativa de participação de público-alvo**. Ressalta-se que o número informado aqui é, inclusive, diferente do número informado em relatório anterior que dispunha sobre a mesma matéria. Por fim, informamos que os números reais poderão ser informados quando do término do prazo final para entrega dos relatórios das ações de extensão, por parte dos extensionistas.

2Dado coletado em 22 de novembro de 2013.

## **PESQUISA DA UESB - 2013**

Os resultados das políticas de capacitação técnica e docente, priorizadas nos últimos anos, em consonância com a implantação de programas de pós-graduação *Stricto sensu* próprios, tem contribuído para o desenvolvimento da produção intelectual e para a melhoria da qualidade da pesquisa na UESB. O estímulo à pesquisa, o fortalecimento dos grupos e núcleos emergentes de pesquisa resultaram em avanços significativos na produção científica. O cadastro de Grupos de Pesquisa no Diretório do CNPq revela a diversidade de áreas de conhecimento e aponta a tendência de crescimento e inserção de pesquisadores e estudantes nestes grupos. Vale ressaltar que muitos desses grupos de pesquisa contam com docentes de outras instituições, revelando assim a formação de redes de pesquisa. De modo geral, a maioria dos grupos está em fase de consolidação, mas muitos já se destacam pela qualidade e quantidade da produção científica, fato que tem propiciado o fortalecimento de linhas de pesquisa e competitividade na captação de recursos financeiros junto às agências de fomento à pesquisa nos âmbitos federal e estadual.

As principais atividades desenvolvidas (ações direcionadas à pesquisa) pela PPG através da Gerência de Pesquisa foram:

1. Atendimento às demandas de pesquisa;
2. Estímulo à produção intelectual;
3. Formação e consolidação de Grupos de Pesquisa;
4. Estabelecimento de Núcleos Temáticos;
5. Estímulo a participação de doutores em projetos de pesquisa institucionais e em agências de fomento externo;
6. Estímulo a sua participação em redes de pesquisa consolidadas;
7. Fortalecimento a Iniciação Científica e Tecnológica na Instituição pelo oferecimento de Bolsas (Bolsas PIBIC, CNPq, FAPESB, UESB, etc);
8. Realização de Eventos Científicos anuais que estimulem e fortaleçam a pesquisa e iniciação científica institucional;
9. Melhoria da Infraestrutura da Universidade pela captação de recursos, por meio de

aprovação de projetos de pesquisa frente aos órgãos de fomento.

10. Adesão ao Programa Ciência Sem Fronteiras (CNPq/CAPES), objetivando a expansão e internacionalização da Ciência, tecnologia e inovação, por meio do intercâmbio e da mobilidade internacional.

As deliberações e aprovações relativas à pesquisa são tomadas com o auxílio da Câmara de Pesquisa e Pós-Graduação, assessorada pelos membros do Comitê de Pesquisa (Tabela 11) (regulamentada pela Resolução CONSEPE 41/2009) e membros do Comitê Interno de Iniciação Científica (CIIC) destacados na Tabela 12, regulamentado pela Resolução do CONSEPE nº 33/2006 – que fixa normas para o Programa de Iniciação Científica na UESB (PIC/UESB).

**Tabela 11. Membros do Comitê de Pesquisa da UESB**

<b>Titular</b>	<b>Titulação</b>	<b>Deptº/Campus</b>
Ana Carolina de Souza Doria	Esp.	Gerência de Pesquisa / Presidente do Comitê
Silvana do Nascimento Silva	DsC.	DCB/Jequié
Sérgio Donha Yarid	DsC.	DS/Jequié
Cleber Galvão Novaes	DsC.	DQE/Jequié
Silvano da Conceição	Msc.	DCHL/Jequié
Rita de Cássia Antunes Lima de Paula	Msc.	DFZ/VCA
Marisa Oliveira Santos	Msc.	DCSA/VCA
Edvania Gomes da Silva	DsC.	DELL/VCA
Wagner Duarte José	DsC.	DCE/VCA
Renato Leone Miranda Léda	DsC.	DG/VCA
Cristiano Tagliaferre	DsC.	DEAS/VCA
Carlos André Espolador Leitão	DsC.	DCN/VCA
Cláudio Eduardo Félix dos Santos	DsC.	DFCH/VCA
José Alves Dias	DsC.	DH/VCA
Herymá Giovane de Oliveira	DsC.	DTRA/Itapetinga
Obertal da Silva Almeida	DsC.	DEBI/Itapetinga

**Tabela 12. Membros do Comitê Interno de Iniciação Científica (CIIC) da UESB**



1. <u>MEMBROS</u>	2. <u>DEPTº</u>	3. <u>ÁREA</u>
4. <b>Alexilda Oliveira de Souza</b>	6. <u>PPG</u>	
5. <b>Coordenadora</b>		
7. <b>Ana Carolina de Souza Doria</b>	8.	
<b>Vice-Coordenadora</b>	<u>GP</u>	
<b>Aureliano José Vieira Pires</b>	9. DTRA/Itapetinga	10. Agrárias
<b>Antonio Carlos de Oliveira</b>	11. DCN/VCA	12. Biológicas
<b>Cezar Augusto Casotti</b>	DS/Jequié	13. Saúde
<b>Flávia Mariani Barros</b>	DTRA/Itapetinga	Engenharias
14. <b>Genebaldo Sales Nunes</b>	DEBI/Itapetinga	Exatas e da Terra
<b>Talamira Taita Rodrigues Brito</b>	DCHL/Jequié	Humanas
<b>Wesley Gusmão Santana Piau</b>	DCSA/VCA	Sociais
<b>Vera Pacheco</b>	DELL/VCA	Aplicadas Linguística

De forma geral, foram reconhecidas transformações positivas na relação Órgãos de fomento/Comitê de Pesquisa e CIIC/ Docentes/Pesquisadores, com maior transparência nas ações, com aprovação de Projetos de Pesquisa, com o aumento no valor total do financiamento para R\$ 750.000,00, além do recurso disponibilizado através de Edital para financiamento interno de projeto de pesquisa, foram captados pelos pesquisadores recursos externos em torno de R\$ 8.724.452,27.

A Universidade, com toda a responsabilidade que possui, passou a trazer outras questões, como a tecnologia que o docente está utilizando, qual a especificidade dele, se a pesquisa é aplicada ou básica. Hoje, o fator de impacto das revistas científicas nas quais os docentes publicam, também é importante e considerado pelos pares do mundo científico. Mas não se pode perder de vista a essência da pesquisa e sua aplicabilidade junto ao setor produtivo, econômico e social.

A UESB possui, atualmente, 705 projetos de pesquisa institucionais em andamento, divididos nas diversas áreas do conhecimento (Tabela 13 e Figura 4), e 153 grupos de pesquisa certificados no Diretório de Grupos de Pesquisa do CNPq, dividido nas áreas de Ciências Agrárias (17), Ciências Biológicas (14), Ciências Exatas e da Terra (16), Ciências Humanas (54), Ciências Sociais Aplicadas (06), Ciências da Saúde (22), Engenharias (05) e Linguísticas, Letras e Artes (16). O crescimento da iniciação científica tem sido marcante sendo consequência da valorização e apoio institucional, atualmente a UESB conta com 606 alunos bolsistas do programa FAPESB-PIBIC-CNPq-UESB e discentes voluntários de Iniciação Científica, (97 com bolsas do CNPq, 225 da FAPESB e 75 bolsas da UESB e 209 discentes voluntários de Iniciação Científica), (Tabela 14 e Figura 5).

**Tabela 13. Projetos por área de conhecimento**

Área	Nº de Projetos
Ciências Agrária	148
Ciências Biológicas	140
Ciências Exatas e da Terra	93
Ciências Humanas	130
Ciências da Saúde	76
Ciências Sociais Aplicadas	26
Engenharias	11
Linguísticas, Letras e Artes	81

**Figura 4. Projetos de Pesquisa por área do conhecimento.**

**Tabela 14 – Bolsas de Iniciação Científica e**

**Discentes Voluntários de Iniciação Científica - 2013**

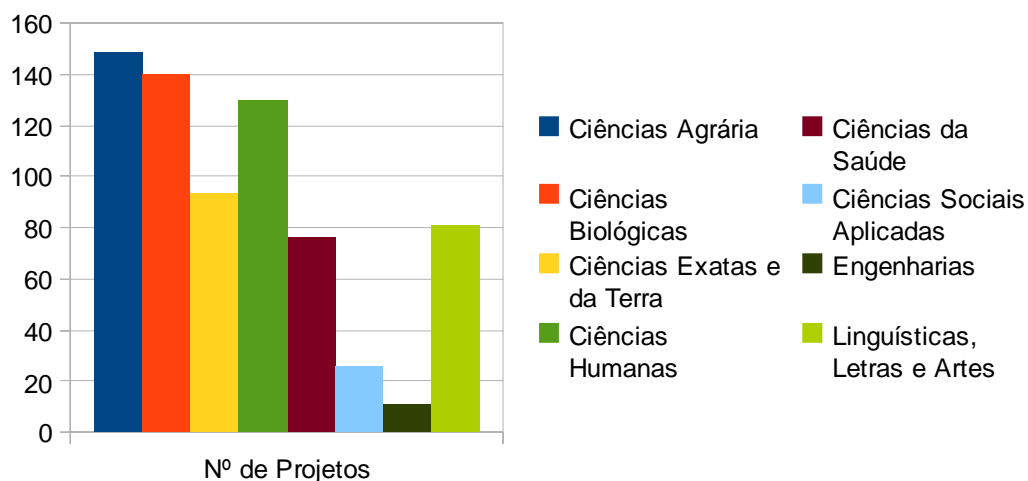

Órgão de Fomento	Nº de Bolsa
FAPESB	225
UESB	75
PIBIC/CNPq	75
PIBITI	12
PIBIC-AF/CNPq	10
IC Voluntária	209

Figura 5. Distribuição de bolsas de Iniciação Científica.

A UESB conta ainda com nove docentes que são bolsistas de produtividade em pesquisa do CNPq (Tabela 15).



Tabela 15. Bolsistas de Produtividade em Pesquisa da UESB

Área	Nome	Nível
Educação	Maria Eugênia de Lima e Montes Castanho	PQ2
Agronomia	Sylvana Naomi Matsumoto	PQ2
Análise de Traços e Química Ambiental	Valfredo Azevedo Lemos	PQ-1D
Avaliação, Produção e Conservação de Forragens	Aureliano José Vieira Pires	PQ-2
Engenharia de Alimentos	Renata Cristina Ferreira Bonomo	PQ-2
Genética e Melhoramento dos Animais Domésticos	Paulo Luiz Souza Carneiro	PQ-2
Genética e Melhoramento dos Animais Domésticos	Carlos Henrique Mendes Malhado	PQ-2
Nutrição e Alimentação e Animal	Robério Rodrigues Silva	PQ-2
Produção Animal	Fabiano Ferreira da Silva	PQ-1D
Química Analítica	Marcos de Almeida Bezerra	PQ-2
Teoria e Análise Linguística	Maria da Conceição Fonseca-Silva	PQ-2

### **Programa Ciência sem Fronteiras na UESB**

O Programa Ciência sem Fronteiras é uma ação do governo federal, instituído através do Decreto nº 7.642/2011, que objetiva propiciar a formação de recursos humanos altamente qualificados nas melhores universidades e instituições de pesquisa estrangeiras, com vistas a promover a internacionalização da ciência e da tecnologia nacional, estimulando estudos e pesquisas de brasileiros no exterior, inclusive com a expansão significativa do intercâmbio e da mobilidade de graduandos.

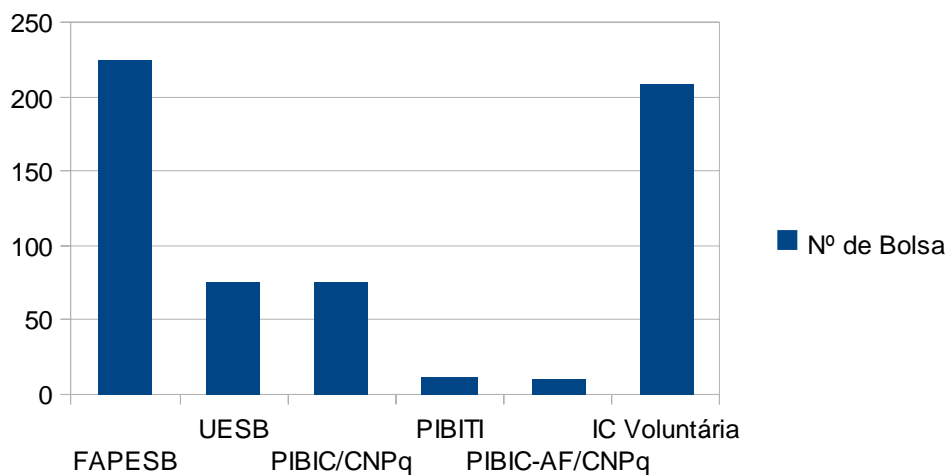
Desde 2012, a UESB participa do PCsF, divulgando as chamadas e homologando as inscrições dos candidatos a bolsas do Programa.

As pioneiras foram quatro alunas dos campi de Jequié, V. Conquista e Itapetinga, que foram para Portugal e Espanha, e retornaram no final do primeiro semestre do corrente ano. Em 2013, 14 alunos foram selecionados e já estão instalados em diversos países como Austrália, Canadá, EUA, Itália, Irlanda (Tabela 16).

## Disseminação e Fortalecimento da Ciência, Tecnologia e Inovação

### Redes de inovação tecnológica

A UESB, por meio do seu Núcleo de Inovação Tecnológica, o NIT-UESB, ingressou recentemente na Rede NIT Norte-Nordeste, da qual fazem parte os NIT's de Instituições públicas e privadas de ambas as regiões. Outra importante rede da qual a UESB faz parte, por meio do seu NIT é da Rede REPITTEC - Rede de Propriedade Intelectual e Transferência de Tecnologia da Bahia, que é formada pela Fapesb, SECTI, IEL, SEBRAE, INPI e NIT's das ICT's baianas. Seu objetivo é a disseminação da cultura de Propriedade Intelectual (PI) e da valorização da transferência de tecnologia, elementos-chave para o futuro da Bahia. A rede tem a função de estimular a propriedade intelectual e, com isso, contribuir para o desenvolvimento tecnológico e social do Estado.

O ingresso em ambas as redes têm viabilizado a participação de fóruns de discussão visando a disseminação e fortalecimento da cultura de inovação nas regiões, tendo como ponto de partida as instituições representadas pelos seus respectivos coordenadores.

**Tabela 16. Relação de Alunos inseridos no Programa Ciência sem Fronteiras**

<b>Nº</b>	<b>Discente</b>	<b>Curso</b>	<b>Campus</b>	<b>País de Destino</b>	<b>Período</b>
1	Marina Pereira Oliveira	Química	Itapetinga	Portugal	2012/2013
2	Deise Santana Maia	Ciênc. Computação	V.Conquista	Portugal	2012/2013
3	Roberta Souza Freitas	Fisioterapia	Jequié	Espanha	2012/2013
4	Tássia D El Rei Oliveira Passos	Fisioterapia	Jequié	Espanha	2012/2013
5	Ádila Rodrigues de Carvalho Souza	Ciênc. Biológicas	Jequié	Itália	09/2013 a 07/2014
6	Caian Campos Oliveira	Agronomia	V.Conquista	Austrália	07/2013 a 02/2014
7	Edermeson Roque Malheiro Brandão	Medicina	Jequié	Canadá	09/2013 a 12/2014
8	Emerson Santos Souza Silva	Odontologia	Jequié	Canadá	09/2013 a 12/2014

9	Hanna Gabriela Elesbão Cezar Bastos	Enfermagem	Jequié	Canadá	09/2013 a 09/2014
10	Indiara Vieira Santana	Farmácia	Jequié	Austrália	08/2013 a 02/2014
11	Ingrid Fahning de Assis	Educação Física	Jequié	EUA	08/2013 a 12/2013
12	Joelton Rocha Gomes	Farmácia	Jequié	Austrália	07/2013 a 01/2014
13	Larisse Borges Sousa	Zootecnia	Itapetinga	EUA	08/2013 a 12/2013
14	Leilane Rocha Pinheiro	Fisioterapia	Jequié	Canadá	09/2013 a 12/2014
15	Lucas Farias de Sousa	Eng. Ambiental	Itapetinga	EUA	08/2013 a 12/2013
16	Maxwell Christian Silva Canaverde Oliveira	Eng. Ambiental	Itapetinga	Canadá	09/2013 a 12/2014
17	Priscilla Ferraz Carvalho Magno	Biologia	V.Conquista	Irlanda	09/2013 a 08/2014
18	Valdir Carvalho Ribeiro	Biologia	V.Con	Austrália	08/2013 a 02/2014
19	Bruno de Jesus Fontes	Biologia	Jequié	Irlanda	01/2014 a 08/2014

### **Núcleos de Inovação Tecnológica:**

Desde 2008 que a UESB passou a atuar visando a disseminação da cultura de inovação, por meio do início das atividades de seu Núcleo de Inovação Tecnológica, o NIT-UESB. Para isso, foi submetido no mesmo ano um projeto ao Edital 04/2008 da Fapesb, que apoiou a implantação de Sistemas Locais de Inovação. O projeto foi aprovado, captando recursos da ordem de R\$100.000,00, os quais foram fundamentais na implantação da infraestrutura do NIT, com a aquisição de mobiliários e equipamentos de informática, que garantiram e permitiram o início das atividades do NIT já no ano seguinte. O NIT possui uma infraestrutura própria, uma sala equipada para atender aos pesquisadores em suas demandas e está capacitado para fornecer orientações sobre Propriedade Industrial e realizar buscas em bancos de patentes, bem como dar encaminhamento a pedidos de redação de patentes. O NIT faz parte das Redes NIT Norte-Nordeste e da Repittec, as quais têm permitido a troca de experiências com os demais NIT's, principalmente os do estado da Bahia, que

frequentemente se reúnem em ações de capacitação promovidas pela Fapesb, em parceria com o INPI, Sebrae e OMPI.

Ampliar as ações do NIT dentro da Instituição e fazer-se conhecido pela sociedade são metas ambiciosas que temos planejado. Entretanto, encontramos dificuldades, principalmente no que se referem aos recursos humanos dedicados às ações de promoção da cultura de inovação e desenvolvimento tecnológico. Nesse sentido, acreditamos que a inserção de alunos bolsistas nas ações de DT&I permitirá maior difusão entre os próprios estudantes, dando início, assim, a um movimento de disseminação da cultura de inovação dentre aqueles que responderão e usufruirão no futuro das transformações tecnológicas no futuro iniciadas no presente.

Em 2010, o Núcleo de Inovação Tecnológica, o NIT/UESB, foi instituído por meio de Portaria da nº 1854 da Reitoria, a qual também designou seu Coordenador. Com esta instituição as ações do NIT passaram a ter maior respaldo institucional, tanto dentro como fora da UESB, permitindo a participação da mesma nos fóruns de debate nacionais e regionais.

As ações do NIT estão ainda garantidas para os próximos anos, uma vez que fomos novamente contemplados no Edital da nossa Fundação Estadual (Fapesb) de Apoio a Sistemas Locais de Inovação em Instituições Científicas e Tecnológicas (ICTs), Edital 001/2010 e, em seguida, Edital 016/2013. Foram aprovados recursos no valor de aproximadamente R\$ 400.000,00 e R\$399.600,00, respectivamente, para a “Estruturação e Fortalecimento do Sistema Local de Inovação da Universidade Estadual do Sudoeste da Bahia” (título do projeto).

Recentemente, o NIT já ocupa um novo espaço fora do CEDETEC, o qual está mais adequado a atender às demandas que lhes são apresentadas. Também serão implantados escritórios locais nos três campi, visando dar maior visibilidade e rapidez às ações do NIT na instituição.

### **Registro de patentes:**

Por se tratar de uma instituição jovem, no que se refere às ações relativas à cultura de inovação, a UESB possui uma patente própria já concedida. Mais recentemente demos entrada em mais três pedidos de depósito de patente, por meio de escritórios especializados, os quais já se encontram protocolados no INPI, sendo que um é como co-titular. Já se encontram tramitando mais três processos de solicitação de depósito de pedido de patente junto ao INPI. A Tabela 17 destaca os pedidos de depósito de patentes da UESB.

### **Tabela 17. Pedidos de depósito de patente da UESB**

<b>Nº</b>	<b>Autor</b>	<b>Deptº</b>	<b>Campus</b>	<b>Área</b>	<b>Registro no INPI</b>
1	Ronan Batista	DEB I	Itapetinga	CE T	PI 1003058-1 A2
2	Mara Lúcia Albuquerque Pereira	DEB I	Itapetinga	CE T	BR 10 2012 030155 5
3	Matheus Melo Pithon	DS	Jequié	CS	BR 10 2013 003917 9
4	Suzana Caetano da Silva Lannes; Marcondes Viana da Silva	DEB I	Itapetinga	CE T	BR 10 2013 005053 9
5	Matheus Melo Pithon	DS	Jequié	CS	BR 10 2013 013187 3



## PROGRAMA UNIVERSIDADE PARA TODOS – UPT

O Projeto Universidade para Todos, criado pelo governo do Estado da Bahia através do Decreto nº 9.149, de 23 de julho de 2004, é coordenado pela Secretaria da Educação e executado em parceria com as Universidades Estaduais (Uneb, Uefs, Uesb, Uesc) e a Universidade Federal do Recôncavo da Bahia – UFRB. Trata-se de uma ação voltada para fortalecer a política de acesso à educação superior, direcionada a estudantes concluintes e egressos do ensino médio da rede pública estadual.

**No ano de 2013, os esforços da equipe do UPT, formada por um grupo de 200 monitores/professores e 89 técnicos, beneficiaram um número de, aproximadamente, 3175 estudantes.**

## PROGRAMA TODOS PELA ALFABETIZAÇÃO – TOPA

TOPA é um Programa instituído pelo governo do estado da Bahia desde 2007, e que estabeleceu como meta promover uma educação de qualidade para a população de jovens, adultos e idosos, assegurando seu ingresso e permanência na escola, garantindo-lhes as oportunidades necessárias à apropriação da leitura e da escrita e criando as condições objetivas para a inclusão social, política, econômica e cultural desses sujeitos.

Outras ações relevantes realizadas no ano de 2013 no âmbito da Extensão foram as Ações Comunitárias realizadas por alguns órgãos da estrutura da PROEX3.

## Centro Universitário de Atenção à Saúde – CEUAS

O Centro Universitário de Atenção à Saúde da UESB, fundado em junho de 2009, funciona no *campus* de Vitória da Conquista nos três turnos, é gerido pela Pró-Reitoria de Extensão e Assuntos Comunitários (PROEX) e pelo curso de Medicina da UESB.

O CEUAS desenvolve ações em saúde voltadas para o atendimento médico ambulatorial contemplando as áreas médicas em saúde materna, da criança, da mulher, do adulto e do idoso. Possui atendimento em nutrição em parceria com a Universidade Federal da Bahia (UFBA), e dispõe também dos serviços de enfermagem, serviço social e psicologia.

Podem usufruir desses serviços a comunidade em geral do Sistema Único de Saúde (SUS) encaminhados pela Central de Marcações de Exames da Secretaria de Saúde de Vitória da Conquista, e a comunidade interna da UESB (docentes, discentes, funcionários, prestadores de serviço e terceirizados).

**As ações realizadas pelo CEUAS, em 2013, beneficiaram diretamente um público de 10.326 pessoas.**

### **Coordenações de Esportes**

As Coordenações de Esportes são coordenações vinculadas à Pró-Reitoria de Extensão e Assuntos Comunitários que, atuando uma em cada *campus* universitário da UESB - Itapetinga, Jequié e Vitória da Conquista -, têm como missão, com base nas vocações de esporte e lazer das comunidades nas quais os *campi* estão inseridos, propor, fomentar e viabilizar políticas públicas para o desenvolvimento dessas áreas; promover a relação dialógica entre a UESB e comunidade; fomentar o desenvolvimento das atividades físicas e desportivas entre a comunidade acadêmica; desenvolver atividades recreativas, esportivas e de lazer para a comunidade em espaços formais e alternativos; fomentar a prática de atividades físicas com vistas à promoção a saúde.

### **Museu Regional de Vitória da Conquista – MRVC**

O Museu Regional de Vitória da Conquista constitui-se em um espaço de extensão, ligado à Pró-Reitoria de Extensão da Universidade Estadual do Sudoeste da Bahia (UESB). Criado em 1991, o MRVC é um espaço de estudo, preservação e divulgação da cultura, da arte e da memória histórica do Planalto da Conquista. O Museu funciona no casarão centenário onde Dona Henriqueta Prates morou por décadas. A casa, construída no final do século XIX, localiza-se na Praça Tancredo Neves, 114, antiga Rua Grande, primeiro núcleo urbano da cidade, e teve suas características arquitetônicas preservadas. O Museu Regional desenvolve atividades pedagógicas nas escolas das redes pública e privada; realiza exposições, lançamentos de livros, palestras e exhibições de vídeos.

As ações realizadas pelo MRVC, em 2013, beneficiaram diretamente um público de 10.210 pessoas.

ATÉ O MOMENTO, O NÚMERO PARCIAL DE PÚBLICO BENEFICIADO PELAS AÇÕES DE EXTENSÃO, ATRAVÉS DA PRÓ-REITORIA DE EXTENSÃO E ASSUNTOS COMUNITÁRIOS É IGUAL A 261.352 (DUZENTOS E SESSENTA E UM MIL, TREZENTOS E CINQUENTA E DOIS).

## **CAP**

O Centro de Aperfeiçoamento Profissional – CAP é um órgão complementar ligado à Pró-Reitoria de Extensão e Assuntos Comunitários - PROEX que tem como objetivos principais o incentivo à implementação de Programas e Projetos que vise à qualificação e à requalificação de pessoas jovens e adultas, além de apoiar atividades de outros setores da Instituição e da comunidade externa que utilizam os seus espaços físicos para atividades.

## **RESUMO DAS ATIVIDADES EXECUTADAS EM 2013**

Em maio de 2013 o Curso de Ensino Médio com Habilitação Técnica em Enfermagem foi concluído, com 62 alunos, através do Convênio **CRT/BA/0002/2008**, em parceria com o Instituto Nacional de Colonização e Reforma Agrária – INCRA, a Universidade Estadual do Sudoeste da Bahia - UESB, através da Fundação de Apoio ao Desenvolvimento Científico e Tecnológico – FADCT, por meio do Programa Nacional de Educação na Reforma Agrária – PRONERA, em parceria com Federação dos Trabalhadores na Agricultura – FETAG, Secretaria Estadual de Educação do Estado da Bahia – SEC e a Secretaria Municipal de Saúde do Município de Vitória da Conquista,

Outro Programa que estava sob responsabilidade do CAP e está em fase de prestação de contas para conclusão final é o Projovem Urbano/Trilha, projeto da Secretaria de Educação – SEC do Estado da Bahia, por meio do **Contrato 002/2010**, no valor total de R\$ 586.919,00, para realização de 24 meses (02/02/2010 a 01/01/2012), sob coordenação da Superintendência de Educação Profissional – SUPROF.

O Programa teve como objetivo principal a inclusão dos jovens, por meio da conclusão do ensino fundamental, da ampliação das perspectivas de inserção no mundo do trabalho e do efetivo exercício da cidadania. Neste sentido à UESB, através do CAP, organizou e realizou a Formação Pedagógica Inicial e Continuada de 62 Educadores que atuam no Programa nos municípios de Candido Sales, Itambé, Itororó, Itapetinga, Jequié, Jaguaquara, Ipiauí, Barra do Choça, todas da Região Sudoeste.

O Programa Projovem Urbano foi de Fundamental importância para a Uesb e para a Comunidade, uma vez que atuou com a Juventude Excluída do processo Educacional, do Trabalho e da participação cidadã na sociedade. Por isso, a participação da Uesb como Instituição Formadora do Programa ampliou a participação qualitativa da Instituição como campo da Extensão Comunitária.

A busca de parcerias para viabilizar a implementação de diferentes Projetos e/ou Programas tem sido, com sucesso, perseguida, objetivando a efetivação de um espaço que melhor possa atender às solicitações das mais diferentes formas de atualização profissional.

Assim, durante o final do mês de dezembro de 2011 a UESB, através do Centro de Aperfeiçoamento Profissional – CAP, em parceria com o Programa Nacional de Educação na Reforma Agrária – PRONERA, o Instituto Nacional de Colonização e Reforma Agrária – INCRA, a Secretaria de Educação do Estado da Bahia – SEC/SUPROF e os Movimentos Sociais e Sindicais do Campo (MST, FETAG, MLT, CETA, etc.) conveniou 03 Cursos de Nível Médio/Técnico (Técnico em Cooperativismo, Técnico em Meio Ambiente e Técnico em Administração), com a participação de 250 (duzentos e cinquenta) alunos, promovendo o lançamento, através da Assessoria de Gestão de Convênios e Contratos – AGESPI, no Sistema de Controle de Contratos e Convênios – SICONV do Governo Federal, totalizando um montante de recursos financeiros na ordem de R\$ 4.558.583,00 (quatro milhões, quinhentos e cinquenta e oito mil e quinhentos e oitenta e três reais).

Com relação aos Convênios acima citados o CAP realizou no mês de abril de 2012 o processo seletivo para contratação de Monitores para atuarem nos respectivos Cursos, tendo o resultado final publicado do Diário Oficial do Estado da Bahia, através da Portaria 0966 de 31 de Maio de 2012.

A Uesb, por meio do CAP, providenciou os trâmites administrativos, acadêmicos e jurídicos para que os Cursos Conveniados fossem iniciados no início do mês de fevereiro de 2013, a exemplo de:

1. cadastramento dos 250 (duzentos e cinquenta) alunos dos três Cursos (50 alunos do Curso Técnico em Administração, 50 alunos do Curso Técnico em Cooperativismo e 150 alunos para o Curso Técnico em Meio Ambiente);
2. aquisição de todos os Materiais de Consumo necessários para início dos Cursos; readequação das Matrizes Curriculares de cada Curso, conforme orientação e normativa da Superintendência de Educação Profissional do Estado da Bahia – SUPROF/SEC;
3. abertura do Edital para Seleção do Docentes (sem vínculo funcional público) que atuarão no primeiro ano de cada Curso e
4. encaminhamento para a Gerência Administrativa – GAD da Minuta do Edital para abertura de Processo Licitatório, tendo como Objeto a contratação dos serviços de Alimentação e Hospedagem para os educandos.

Faz-se necessário apontar que esta Autarquia, através da Gerência Administrativa (GAD) e da Comissão Permanente de Licitação (COPEL) envidaram esforços administrativos e legais, desde o mês de janeiro de 2013, junto a Secretaria de Administração da Bahia (SAEB) e demais instâncias competentes no sentido de que o Processo Licitatório, tendo como Objeto a contratação dos serviços de Alimentação e Hospedagem para 250 (duzentos e cinquenta) alunos/educandos dos Cursos ora Conveniados fosse realizado, cuja primeira tentativa de concretização do certame

ocorreu no dia 26/06/2013, a segunda no dia 11/07/2013 e a terceira no dia 05/08/2013.

Após a terceira tentativa esta Instituição vem tentando identificar junto ao Setor de Patrimônio da SAEB um imóvel que possa ser utilizado pela UESB, via Cessão de Uso, para a concretização do Objeto proposto.

É preciso considerar também que a UESB foi provocada no mês de outubro último, por uma entidade sem fins lucrativos, com atuação no município de Vitória da Conquista na área social e executora de projetos na esfera federal, estadual e municipal para jovens, como o Plano Territorial de Qualificação, Qualifica Bahia, Qualifica Ressocialização, na Trilhas das Artes, etc., no sentido de se habilitar junto a GAD, objetivando participar do Processo Licitatório com o Objeto apontado.

Nesse sentido, a GAD solicitou da entidade a documentação necessária para o credenciamento no certame para verificação e análise da legalidade jurídica por parte da COPEL, emissão de parecer favorável, caso a documentação viesse a contemplar o pleito, e posterior encaminhamento via Pró-reitoria de Administração e Recursos Humanos (PRARH) para emissão do parecer final da Procuradoria Jurídica da UESB.

Salientamos que, concomitante às gestões acima destacadas, o Centro de Aperfeiçoamento Profissional - CAP vem desenvolvendo ações no sentido de firmar outras parcerias com entidades de fomento, tanto públicas como privadas, objetivando pactuar novos Convênios/Contratos que serão executados pelo CAP, após toda tramitação interna junto aos setores competentes para avaliarem e outorgarem a referida pactuação dos Convênios/Contratos aprovados.

Salientamos também que o CAP está firmando parcerias com a Assessoria na Gestão de Projetos e Convênios Institucionais (AGESPI) no sentido de que sejam pactuados novos Convênios e/ou Contratos com a UESB, tendo o Centro de Aperfeiçoamento Profissional (CAP) o ente executor dos referidos Convênios e/ou Contratos desde de fevereiro de 2013.

No que se refere à utilização do seu espaço físico, o CAP já se consolidou como alternativa viável, tendo sido utilizado de forma sistemática por diversos setores da UESB e também pela comunidade externa, sendo que, neste caso, prioriza-se o atendimento aos diversos setores da universidade, atendendo também ao público externo (municipal, estadual e federal).

Gerência de Assistência e Assuntos Estudantis - GAE

A Gerência de Assistência e Assuntos Estudantis (GAE) também está vinculada à Pró-Reitoria de Extensão e Assuntos Comunitários, tendo como missão propor, desenvolver e apoiar ações voltadas a promover a integração e assistência social aos discentes da graduação da Uesb, com vistas a contribuir com a formação acadêmica estudantil e

atender as áreas e prioridades estratégicas, em articulação com as demais estruturas universitárias.

A GAE é responsável por fomentar a integração dos discentes, da graduação, com as demais áreas e programas da Instituição, apoiar e viabilizar as solicitações advindas das Entidades Estudantis, acompanhar a distribuição orçamentária e administrar os recursos utilizados para implantação e implementação de atividades voltadas ao estudante, bem como pelo atendimento social ao discente, por acompanhar e avaliar as ações promovidas pela assistência social, pelo atendimento, acompanhamento e gerenciamento da Residência e também fomenta ações de orientação psicopedagógica e acompanha/realiza os encaminhamentos necessários quanto ao andamento dos Subprogramas Desempenho Acadêmico, Permanência e Assuntos da Juventude do Programa de Assistência Estudantil da Uesb.

Para o desenvolvimento de suas atividades a GAE está estruturada nos três campi da Universidade, sendo que no campus de Vitória da Conquista estão sediadas a Gerência, a Subgerência de Assuntos Estudantis (SAE) e a Coordenação de Assistência e Residência Estudantil (CAR) e nos campi de Jequié e Itapetinga as Coordenações, setoriais, de Assuntos e Assistência Estudantil (CAAE). Além da equipe administrativa a GAE é composta por uma equipe multidisciplinar formada por profissionais da área de Psicologia, Pedagogia e Assistência Social.

Neste sentido a GAE atua em duas áreas distintas, sendo a Assistência e os Assuntos Estudantis. Diante as várias demandas de ambas as áreas, a GAE atende uma média de 400 discentes por mês, contabilizando entre os meses de Janeiro a Novembro, de aproximadamente 4.400 discentes, no campus de Vitória da Conquista; nos campi de Itapetinga em torno de 100 discentes por mês passam pela Coordenação, totalizando em torno de 440 discentes no ano; e, em Jequié, a Coordenação atende por volta de 270 discentes por mês, contabilizando um total de 3.000.

## **ATIVIDADES DESENVOLVIDAS**

**As atividades pela Uesb, através desta Gerência, podem ser elencadas abaixo:**

- Participação nos Fórum de Assistência Estudantil das Universidades Estaduais da BA;
- Elaboração e manutenção do site do setor na página da UESB;

- Gerenciamento do recurso do PNAEST, promovendo e participando de reuniões da Comissão do PNAEST com os membros integrantes da Comissão e realizando os encaminhamentos necessários para a tramitação de processos de aquisição/locação dos itens elencados no Plano de Trabalho do Programa;
- Reuniões junto aos setores administrativos, a fim de resolver e buscar a resolução dos entraves que foram apresentados durante o ano;
- Promoção de reuniões internas da equipe administrativa e multidisciplinar da área para os ajustes necessários para o melhor desempenho das atividades do setor.

**No que concerne as atividades desenvolvidas, através da Subgerência de Assuntos Estudantis (SAE) e das Coordenações de Assuntos e Assistência Estudantil (CAAE), dos campi, destacam-se a seguir:**

- **Promoção** de reuniões com as **Entidades Estudantis** para: discussão do Edital de Participação em Eventos; procedimentos dos CAs ou DAs na realização de solicitações para uso do recurso e outros encaminhamentos; composição de delegação para participação em eventos de interesse do setor ou da PROEX; participação e composição das atividades da Semana de Integração; promoção da regularização dos CAs ou DAs dos campi;
- Confecção do Edital de **Participação em Eventos** sobre apoio a participação em eventos dos discentes para apresentação de trabalhos – Linha 1 e apoio às entidades estudantis para participação em eventos – Linha 2;
- Análise e encaminhamentos à PROEX quanto as liberações das solicitações de apoio para participação em eventos, tanto da Linha 1 quanto da Linha 2, solicitadas pelos discentes dos campi;
- Controle e acompanhamento da formação e continuidade dos CA's dos cursos dos *campi*;
- Gerenciamento das solicitações requisitadas pelos CAs e DAs dos campi para o uso do recurso do CA;
- Participação da organização das **Semanas de Integração** 2013.1 e 2013.2, realizadas nos Campi, tomando todas as providências administrativas junto aos outros setores para realização do evento;
- Participação da organização do Seminário de Extensão;
- Acompanhamento e liberação das inscrições on-line para as Semanas de Integração 2013.1 e 2013.2

- Gerenciamento dos **estágios não obrigatórios**, realizando tramitações de processos para a formalização de convênios do estágio não obrigatório, sendo todos firmados (total de 12). Durante o ano de 2013 procuraram a SAE e CAAE dos campi para realizarem os trâmites necessários para a efetivação dos Contratos de Estágio, tanto Termos de Compromisso de Estágio (TCEs) quanto Termos Aditivos (TAs). Além desses, realizou-se, também, o encaminhamento de contratos dos estágios obrigatórios de alunos de outras instituições que estagiam na UESB.
- Representação da UESB no Fórum de Estágio de Vitória da Conquista - este ano acontecerão 8 reuniões do Fórum, sendo que em Agosto/13 realizou-se a VI Feira de Estágio, que foi sediada pelo IFBA, dias 30 e 31 de agosto.
- Acompanhamento dos contratos dos estágios não obrigatórios, em parceria com os Colegiados dos Cursos;
- Acompanhamento dos projetos realizados pelos discentes para o subprograma Assuntos da Juventude;
- Acompanhamento e controle da distribuição orçamentária do recurso disponibilizado ao Atendimento ao Estudante Universitário;
- Representação da Gerência no II Seminário de Assistência Estudantil, que aconteceu dias 26, 27 e 28 de setembro. Da delegação da UESB, houve a participação de 82 pessoas, dentre equipe técnica e estudantes;

**Entre as atividades relativas à Assistência Estudantil desenvolvidas no período, através da Coordenação de Assistência e Residência Universitária (CAR) e Coordenações de Assuntos e Assistência Estudantil (CAAE), dos campi, destacam-se a seguir:**

- Elaboração, divulgação e encaminhamentos administrativos necessários quanto a realização dos Editais 098/13 e 079/13 de renovação das bolsas auxílio e habilitação para o programa do PRAE, respectivamente;
- Controle e Acompanhamento mensal do processo de pagamento das bolsas auxílio dos discentes assistidos pelo PRAE;
- Representação e encaminhamentos da Comissão do PNAEST;
- Divulgação do setor nas salas de aula, com distribuição de folder sobre o PRAE;
- Representação administrativa nas reuniões do Comitê Gestor do PRAE;
- Participação das reuniões na UNEB para organização do II Seminário sobre Assistência Estudantil das UEBA's;



- Representação da UESB no II Seminário sobre Assistência Estudantil das UEBA's em Salvador;
- Participação de reunião para implantação dos Cursos Livres em cada campus;
- Acompanhamento do processo de seleção para participação dos discentes nos Cursos Livres;

**Com relação às atividades desenvolvidas no mesmo período pela Equipe Multidisciplinar, composta por pedagogo/assistente social e psicólogo, dos campi, podemos destacar as seguintes:**

#### 1) **Profissional da Pedagogia**

\* Atendimento individualizado aos discentes assistidos pelo PRAE que solicitaram o acompanhamento e a intervenção pedagógica em relação às dificuldades que têm apresentado no desempenho de determinada disciplina. Na ocasião, os discentes realizam o preenchimento do “Questionário de Acompanhamento do Aluno”, que será analisado pela pedagoga. Com base nisto, são adotados de acordo as necessidades observadas os seguintes procedimentos:

- Os alunos são encaminhados para o acompanhamento psicológico;
- Conversas com os professores das disciplinas em que o discente apresenta dificuldade na aprendizagem dos conteúdos, buscando o apoio do mesmo para superação dessas dificuldades;
- Orientações aos discentes.

\* Acompanhamento semestral do desenvolvimento acadêmico, através do Histórico Escolar/SAGRES, de todos os discentes assistidos pelo PRAE.

\* Coordenação dos Cursos Livres

Para realizar a Coordenação dos Cursos Livres, realizam-se as seguintes atividades:

- Confecção e acompanhamento dos Editais para monitores – divulgação e seleção;
- Acompanhamento Administrativos dos discentes beneficiados pelos Cursos Livres: confecção, acompanhamento e divulgação do Edital anual; estruturação física; controle das inscrições e seleção; desistências e evasão dos discentes; controle de frequências de monitores e discentes beneficiados;

- Gerenciamento do planejamento pedagógico e elaboração dos planos de aula com os monitores dos Cursos;
- Elaboração de relatórios de atividades.

\* Representação pedagógica nas reuniões do Comitê Gestor da Assistência Estudantil

\* Análise e parecer pedagógico dos candidatos à concessão ou renovação das bolsas auxílio

## **2) Profissional do Serviço Social**

\* Atendimento individualizado, para avaliação do perfil às bolsas auxílio ou por demanda espontânea, nas quais os alunos expõem suas dificuldades. Com base nisto, são adotados de acordo as necessidades observadas os seguintes procedimentos:

- Os alunos são encaminhados para o acompanhamento psicológico ou pedagógico;
- Conversas com os professores das disciplinas em que o aluno apresenta dificuldade na aprendizagem dos conteúdos, buscando o apoio do mesmo para superação dessas dificuldades;
- Realização de visitas domiciliares;

\* Representação do Serviço Social nas reuniões do Comitê Gestor do PRAE;

\* Análise e parecer social dos candidatos à habilitação, concessão ou renovação das bolsas auxílio;

\* Parecer de recursos de renovação e concessão de bolsa auxílio.

## **3) Profissional da Psicologia**

\* Atendimentos individualizado, na qual os alunos expõem suas dificuldades. Com base nisto, são adotados de acordo as necessidades observadas os seguintes procedimentos:

- Encaminhamento para o acompanhamento clínico da psicóloga do Campus;
- Encaminhados para o acompanhamento pedagógico ou da assistente social;
- Conversas com os professores das disciplinas em que o aluno apresenta dificuldade na aprendizagem dos conteúdos, buscando o apoio do mesmo para superação dessas dificuldades.

\* Implementação e Implantação em todos os campi do atendimento psicológico oriundos da programação do Projeto de Intervenção e Orientação à Dificuldade de Aprendizagem – **PIODA**, objetivando intervir e orientar discentes com **dificuldade de aprendizagem**, con-

tribuindo para a permanência e conclusão do curso, proporcionando uma nova perspectiva no ensino-aprendizagem.

\* Participação nas reuniões do Comitê Gestor da Assistência Estudantil;

\* Apoio na análise e parecer dos candidatos à concessão ou renovação das bolsas auxílio.

## **RESULTADOS OBTIDOS:**

### **1) ASSUNTOS ESTUDANTIS**

Fazendo uma análise dos dados estatísticos ou resultados obtidos quanto aos apoios concedidos aos discentes, no que se refere à Linha 1, quanto à Participação em Eventos Externos de discentes que possuem trabalhos devidamente aprovados em outras Instituições pode ser resumido do quadro 1 abaixo:

**Quadro 1 – Participação em Eventos no ano de 2013**

<b>Campus</b>	<b>Quant.de requerente</b>
Itapetinga	23
Jequié	133
Vitória da Conquista	79
<b>TOTAL</b>	<b>232</b>

Fonte: UESB/GAE/SAE, 2013.

Destes discentes apoiados, o quantitativo de discentes que receberam apoios internacionais, totalizam até o final do mês de Novembro/13 em 31 discentes, conforme dados a seguir no quadro 2.

**Quadro 2 – Apoios concedidos para participação em eventos internacionais**

<b>Campus</b>	<b>Curso</b>	<b>Locais</b>	<b>Quant.de Beneficiados</b>	<b>Custo Total (R\$)</b>
	BIOLOGIA	COSTA RICA, BOGOTÁ – CO, GIRONA – ESPANHA	3	11.790,91

Jequié	EDUCAÇÃO FÍSICA	BUENOS AIRES ARGENTINA	- 1	4.054,81
	ENFERMAGEM	BUENOS AIRES ARGENTINA	- 10	31.142,37
	FARMÁCIA	BUENOS AIRES ARGENTINA	- 1	4.050,21
	FISIOTERAPIA	BUENOS AIRES ARGENTINA	- 2	8.100,42
	MEDICINA	BUENOS AIRES ARGENTINA	- 2	8.105,02
<b>TOTAL</b>			<b>19</b>	<b>67.243,74</b>
Vitória da Conquista	COMUNICAÇÃO SOCIAL	CÓRDOBA ARGENTINA, LA PAZ BOLÍVIA	- 3	3.156,00
	DIREITO	LA PLATA – ARGENTINA	1	903,09
	FILOSOFIA	MONTEVIDEU URUGUAI, ATENAS GRÉCIA	- 1	6.757,38
	GEOGRAFIA	LIMA – PERU	4	1.196,00
	MATEMÁTICA	MONTEVIDEU URUGUAI	- 2	3.265,73
	PEDAGOGIA	MONTEVIDEU URUGUAI	- 1	1.572,25
<b>TOTAL</b>			<b>12</b>	<b>16.850,45</b>

Fonte: UESB/GAE/SAE, 2013.

Quanto aos eventos nacionais, 167 discentes foram beneficiados para apresentação de trabalhos, podendo ser listados os seguintes, conforme o quadro 3.

**Quadro 3 – Apoios concedidos para participação em eventos nacionais**

<b>Campus</b>	<b>Curso</b>	<b>Locais</b>	<b>Quant.de Beneficiados</b>	<b>Custo Total (R\$)</b>
Itapetinga	BIOLOGIA	NATAL – RN, POÇOS DE CALDAS – MG, RECIFE – PE, MACEIÓ – AL	13	4.885,43
	PEDAGOGIA	CUIABÁ - MT	1	726,50
	QUIMICA	NATAL – RN, RIO DE JANEIRO – RJ	7	3.328,00
	ZOOTECNIA	FORTALEZA-CE	1	436,00
<b>TOTAL</b>			<b>22</b>	<b>9.375,93</b>
	BIOLOGIA	SALVADOR – BA, JEQUIÉ-BA, PORTO SEGURO – BA, RECIFE – PE, MACEIÓ – AL	8	8.407,84
	DANÇA	SALVADOR-BA, FLORIANÓPOLIS – SC, SÃO LUIS – MA	3	1.438,1
	EDUCAÇÃO FÍSICA	JEQUIÉ- BA, SÃO PAULO – SP, CURITIBA – PA	12	5.005,44
	ENFERMAGEM	JEQUIÉ – BA, PARNAÍBA – PI, ILHÉUS – BA, FLORIANÓPOLIS – SC, RIO DE JANEIRO – RJ, SALVADOR-BA	15	9.039,12
	FARMÁCIA	ALFENAS-MG, NATAL – RN, SÃO PAULO – SP, RIO DE JANEIRO – RJ	12	4.583,48
	FISIOTERAPIA	SALVADOR – BA,	21	12.987,10

Jequié		BELÉM – PA, FORTALEZA – CE, ILHÉUS – BA, VITÓRIA DA CONQUISTA – BA, RECIFE-PE, SÃO PAULO-SP		
	LETRAS	BELO HORIZONTE – MG, ARACAJU – SE, ILHÉUS – BA, SALVADOR – BA	4	732,55
	MATEMÁTICA	AMARGOSA – BA, TEIXEIRA DE FREITAS – BA	5	2428,37
	MEDICINA	BELO HORIZONTE – MG, SALVADOR – BA, RIO DE JANEIRO – RJ	3	1.132,65
	ODONTOLOGIA	SÃO PAULO – SP, SALVADOR – BA, RIO DE JANEIRO – RJ, ÁGUAS DE LINDÓIA – SP, CURITIBA – PR, BELÉM-PA	17	5.769,28
	PEDAGOGIA	OURO PRETO – MG, VITÓRIA DA CONQUISTA – BA	4	525,24
	QUÍMICA	RECIFE – PE, ÁGUAS DE LINDÓIA – SP, ITAPETINGA – BA	3	751,31
	SISTEMAS DE INFORMAÇÃO	ITABAIANA-SE	1	206,54
	TEATRO	BLUMENAU – SC,	6	3.688,06

		CANUDOS – BA, SANTA MARIA – RS, FLORIANÓPOLIS – SC		
<b>TOTAL</b>			<b>87</b>	<b>56.695,08</b>
Vitória da Conquista	AGRONOMIA	SÃO PAULO – SP, RECIFE – PE, OURO PRETO-MG, SALVADOR – BA, PORTO ALEGRE – RS, ILHÉUS-BA	10	3.231,2
	BIOLOGIA	MARINGÁ – PR, CAMPINAS – SP, UBERLÂNDIA – MG, BELO HORIZONTE – MG	8	3481,17
	COMUNICAÇÃO SOCIAL	MOSSORÓ – RN, RECIFE- PE, NATAL – RN, FLORIANÓPOLIS – SC	5	2.399,41
	DIREITO	FEIRA DE SANTANA – BA, RECIFE – PE, BELO HORIZONTE – MG, FLORIANÓPOLIS – SC, SÃO PAULO – SP	7	2.515,89
	ECONOMIA	RECIFE-PE	2	712,82
	ENGENHARIA FLORESTAL	FLORIANÓPOLIS – SC	1	616,00
	FÍSICA	BELO HORIZONTE – MG, CAMPINA GRANDE-PB	1	894,65
	GEOGRAFIA	RECIFE-PE	1	403,00
HISTÓRIA	RIO DE JANEIRO – RJ,	4	1.067,00	

		SALVADOR – BA		
	LETRAS	RECIFE-PE, GOIÂNIA – GO, SÃO PAULO – SP, UBERLÂNDIA-MG	12	3.540,99
	MATEMÁTICA	CURITIBA – PR	1	600,00
	MEDICINA	CURITIBA – PR	4	1.621,60
	PEDAGOGIA	MONTEVIDEU – URUGUAI, ITAPETINGA – BA	2	56,80
<b>TOTAL</b>			<b>58</b>	<b>21.140,53</b>

Fonte: UESB/GAE/SAE, 2013.

Fazendo uma análise dos apoios para participação em eventos externos, observamos que desde quanto foi implantado pela Universidade estas concessões, a quantidade de discentes que procuram este tipo de auxílio tem crescido a cada ano, como pode ser observado no quadro 4 a seguir.

**Quadro 04** – Participação em Eventos Externos, período 2010-2013

ANO	PASSA GEM TERRES TRE	PASSAG EM AÉREA	INSCRIÇ ÃO	VEÍCUL O DA UESB	Serv. Gráfico	R\$ TOTAL	TOTAL DE BENEFICI ADOS
2010	R\$ 23.072,5 2	R\$ 9.955,72	R\$ 220,00	-	-	R\$ 33.248,2 4	<b>82</b>
2011	R\$ 47.216,2 2	R\$ 26.515,1 6	R\$ 6.975,00	R\$ 8.243,51	-	R\$ 88.949,8 9	<b>248</b>
2012	R\$ 90.247,1 4	R\$ 52.656,4 7	R\$ 11.896,0 0	R\$ 10.622,7 8	R\$ 345,00	R\$ 165.767, 39	<b>356</b>



2013	R\$	R\$	R\$	R\$	1.600,0	R\$	<b>232</b>
	59.552,6	102.871,	3.480,00	3.801,75	0	171.305,	
	5	33				73	

Fonte: UESB/GAE/SAE, 2013

Considerando o quantitativo de discentes que participaram em eventos por campus, destacamos o quadro 5 a seguir, considerando os apoios concedidos no ano de 2013.

**Quadro 05** – Participação em Eventos por campus

CAMPUS	PASSAGEM TERRESTRE	PASSAGEM AÉREA	INSCRIÇÃO	VEÍCULO DA UESB	SERV. GRÁFICO	R\$ TOTAL	TOTAL DE BENEFICIADOS
Itapetinga	R\$ 7.463,10	R\$ 0,00	R\$ 1.200,00	R\$ 712,83	R\$ 0,00	R\$ 9.375,93	<b>22</b>
Jequié	R\$ 32.608,33	R\$ 88.712,88	R\$ 780,00	R\$ 237,61	R\$ 1.600,00	R\$ 123.938,82	<b>133</b>
Vit. da Conquista	R\$ 19.481,22	R\$ 14.158,45	R\$ 1.500,00	R\$ 2.851,31	R\$ 0,00	R\$ 37.990,98	<b>77</b>

Fonte: UESB/GAE/SAE, 2013.

Quanto aos apoios concedidos aos discentes, no que se refere a Linha 2, referente às solicitações das Entidades Estudantis para Participação em Eventos Externos pode-se resumir no quadro 6 abaixo:

**Quadro 6** – Apoios às Entidades Estudantis no ano de 2013

Campus	Quant. de beneficiados
Itapetinga	144
Jequié	597
Vitória da Conquista	3.496

<b>TOTAL</b>	<b>4.237</b>
--------------	--------------

Fonte: UESB/GAE/SAE, 2013.

Considerando o quantitativo por campus dos apoios concedidos aos Centros Acadêmicos, destacamos o quadro abaixo a seguir.

**Quadro 07 – Apoios às Entidades Estudantis, ano de 2013**

<b>AN O</b>	<b>PASSA GEM TERRE STRE / AÉREA</b>	<b>VEÍCULO DA UESB</b>	<b>LOCAÇÃO DE VEÍCULO</b>	<b>Serviços Gráficos e Xerográficos</b>	<b>VIABILIZAÇÃO DE EVENTOS : alimentação, hospedagem, inscrição, pró-labore, serviços de terceiros</b>	<b>Material de Consumo</b>	<b>R\$ TOTAL</b>	<b>TOTAL DE BENEFICIÁRIOS (direto e indiretamente)</b>
ITA	R\$ 964,00 / R\$0,00	R\$ 6.919, 40	R\$ 38.392,6 5	R\$ 0,00	R\$ 512,50	R\$ 0,00	<b>R\$ 46.788, 55</b>	144
JQ	R\$ 7.886,52 / R\$0,00	R\$ 25.149 ,91	R\$ 117.210, 18	R\$ 0,00	R\$ 582,50	R\$ 0,00	<b>R\$ 150.82 9,11</b>	597
VD C	R\$12.09 1,45 / R\$963,9 1	R\$ 40.547 ,55	R\$ 274.027, 47	R\$ 2.567,88	R\$ 12.815,36	R\$ 4.569, 16	<b>R\$ 348.28 2,78</b>	3.496

Fonte: UESB/GAE/SAE, 2013.

Diante o quadro 07 apresentado, vários discentes foram beneficiados para participar de eventos externos, através dos apoios concedidos às Entidades Estudantis, podendo ser listados os seguintes, conforme o quadro 8.

**Quadro 8** – Apoios concedidos por curso para Participação em Eventos Externos – através das Entidades Estudantis

<b>Campus</b>	<b>Curso</b>	<b>Locais</b>	<b>Quant.de Beneficiados</b>	<b>Custo Total (R\$)</b>
ITA	Biologia	Ribeirão Preto/SP	2	964,00
		Florianópolis/SC	16	16.506,41
	Engenharia de Alimentos	Feira de Santana/BA	19	1.359,40
	Física	Campina Grande/PB	4	1.514,24
	Pedagogia	Belém/PA	22	9.000,00
	Química	São Luiz/MA	20	5.560,00
	Zootecnia	Lavras/MG	40	8.372,00
JQ	DCE	Salvador-BA, Matinho/PR, Goiânia/GO, Vitória da Conquista/BA	42	3.171,62
	Bioogia	São Carlos/SP (passagem até VDC)	2	109,28
	Dança	Vitória/ES	11	3.094,00
	Educação Física	Fortaleza/CE, Salvador/BA	58	12.914,01
	Enfermagem	Salvador/BA, Ilhéus/BA, Vitória da Conquista/BA, Rio de Janeiro/RJ, Cuiabá/MT	62	7.091,10
	Farmácia	Natal(RN), São	15	5.187,50

		Paulo(SP)		
	Fisioterapia	Salvador/BA	36	2.216,70
	Letras	São Luiz(MA), Ilhéus(BA)	82	9.588,44
	Matemática	Teixeira de Freitas(BA)	13	3.783,29
	Odontologia	São Paulo (SP), Rio de Janeiro (RJ), Águas de Lindóia (SP)	57	31.291,40
	Pedagogia	Salvador(BA), Belém(PA)	27	9.459,00
JQ	Química	São Luiz(MA), São Critovão (SE), Itapetinga (BA)	71	22.285,75
	Sistemas de Informação	São Paulo (SP), Recife (PE), Aracajú (SE), Goiânia (GO), Vitória da Conquista (BA)	102	37.423,44
	Teatro	Vitória (ES)	14	3.094,00
	DCE	Recife/Olinda (PE), São Paulo (SP), Salvador (BA), Goiânia (GO), Vitória da Conquista (BA)	719	33.265,60
	Administração	-	-	49,20
	Agronomia	Piracicaba(SP), Viçosa(MG), Campos dos Goytacazes 9RJ), Ouro Preto (MG), Vitória da Conquista (BA)	192	20.091,11
	Biologia	Alagoas (AL), Crato (CE), Vitória da Conquista (BA), Ilhéus (BA), São Carlos (SP), Natal (RN)	114	36.808,52
	Ciência da	São Paulo (SP), Ilhéus	247	40.678,88

VDC	Computação	(BA), Aracajú (SE), Vitória da Conquista (BA), Porto Alegre (RS), Foz do Iguaçu (PR)		
	Ciências Contábeis	João Pessoa (PB), Salvador (BA), Guarapari (ES), Vitória da Conquista (BA)	243	17.745,31
	Ciências Sociais	Santa Cruz Cabralia (BA)	24	2.052,00
	Comunicação Social	Teresina (Pi)	24	13.788,26
	Cinema e Audio Visual	Ouro Preto (MG), Ilhéus (BA), Cacheira (BA)	34	9.417,54
	Direito	Natal (RN), Vitória da Conquista	735	5.919,76
	Economia	Campina Grande (PB), Fortaleza (CE), Vitória da Conquista (BA), Florianópolis (SC), Feira de Santana (BA)	308	26.428,64
	Engenharia Florestal	Viçosa (MG), Vitória da Conquista (BA)	122	2.717,64
	Física	São Paulo (SP), Campina Grande (PB)	35	22.120,81
	História	Camaçari (BA), Cachoeira (BA), Vitória da Conquista (BA), Rio de Janeiro (RJ)	303	17.119,78
	Geografia	Goiânia (GO)	45	5.635,98
Letras	São Luiz(MA), Itabuna/Ilhéus (BA),	80	22.342,51	

	Vitória da Conquista (BA)		
Matemática	Recife/Olinda (PE), Salvador (BA), Goiânia (GO), Feira de Santana (BA)	78	23.837,77
Medicina	Joinville (SC), Maceió (AL)	56	18.152,00
Pedagogia	Belém (PA), Jequié (BA), Rio de Janeiro (RJ)	63	19.787,96
Filosofia	Fortaleza (CE)	25	10.142,80

Fonte: UESB/GAE/SAE, 2013.

Fazendo uma análise dos apoios concedidos às Entidades Estudantis, observamos que este apoios tem crescido a cada ano, como pode ser observado no quadro 8 a seguir. Salientamos, que a partir de 2011 estão sendo concedido às entidades estudantis (Centros Acadêmicos - CAs e DCEs ativos), de cada curso, uma cota mensal de impressões (100 para os CAs e 200 para o DCE) e de xerox (300 cópias para os CAs e 500 cópias para o DCE).

**Quadro 8 – Apoios às Entidades Estudantis 2010 – 2013**

AN O	PASSA GEM TERRE STRE / AÉREA	VEÍCULO DA UESB	LOCAÇÃO DE VEÍCULO	Serviços Gráficos e Xerográficos	VIABILIZAÇÃO DE EVENTOS : alimentação, hospedagem, inscrição, pró-labore, serviços de	Material de Consumo	R\$ TOTAL	TOTAL DE BENEFICIADOS (direto e indiretamente)
---------	--	-----------------------	--------------------------	---	--	------------------------	--------------	--

					terceiros			
2010	R\$ 3.268,48	R\$ 25.168,62	-	R\$ 653,20	R\$ 9.581,04	R\$ 308,65	<b>R\$ 38.979,99</b>	1.373
2011	R\$ 904,00	R\$ 27.839,53	-	-	R\$ 1.998,10	-	<b>R\$ 30.741,63</b>	1.500
2012	R\$ 33.439,82 / R\$ 4.796,85	R\$ 63.161,45	R\$ 93.874,16	R\$ 8.115,08	R\$ 16.466,00	R\$ 2.439,00	<b>R\$ 222.731,68</b>	5544
2013	R\$ 20.941,97 / R\$ 963,91	R\$ 72.616,86	R\$ 429.630,30	R\$ 2.567,88	R\$ 13.910,36	R\$ 4.569,16	<b>R\$ 545.900,44</b>	4.237

Fonte: UESB/GAE/SAE, 2013.

A Semana de Integração é realizada em dois períodos do ano, no início do primeiro e segundo semestre letivo. Em 2013 foram realizadas oficinas, mini-cursos, palestras e torneios esportivos. Através da parceria com a Coordenação de Cultura, campus de Vitória da Conquista foram realizadas as seguintes ações: apresentação do Coral UESB, palco aberto com apresentações artísticas, oficina de tecido acrobático, dança do ventre, dentre outras ações. Por meio do Diretório Central dos Estudantes foram realizadas as seguintes ações na Semana de Integração: mini-cursos, palestras, rodas de conversa, mesas redondas, mostras, exibição de filmes, etc.

Neste sentido, houve a participação de em torno 500 discentes nas diversas ações realizadas na Semana de Integração.

No campus de Itapetinga houve a realização no primeiro semestre de uma Gincana, que teve uma participação efetiva dos estudantes.

No campus de Jequié, houve no primeiro semestre a realização das seguintes ações: Oficina de Sttep; Mostra de atividades da entidades estudantis; Prática Solidaria – Doação de Sangue; Oficina de Slak Line; Oficina de Avaliação funcional; Noções básicas

de Teatro; Oficina de dança contemporânea; Oficina Nova Ortografia; Oficina de Software Linux. Neste sentido, houve o público de 206 participantes e foram emitidos um total de 43 certificados. No segundo semestre, houve uma tentativa de realizar uma “Feira de Trocas”, que devido ao tempo e por conta de feriado não foi possível se realizar; no entanto, outras ações foram realizadas, a exemplo: Prática Solidária – Doação de Sangue; Oficina de Origame; Sarau de Letras. Totalizando assim, a participação de em torno de 100 discentes.

No quesito sobre o gerenciamento dos estágios não obrigatórios, foram formalizados os convênios com as seguintes empresas:

11. Super Safra;
12. Sindicato dos Empregados do Comércio de Vitória da Conquista;
13. Eletrobás Termonuclear S.A – ELETRONUCLEAR;
14. Agência Estadual de Defesa Agropecuária da BA (ADAB);
15. JUSTIÇA FEDERAL - 1º Grau - Subseção Judiciária de Jequié;
16. Executivo RH;
17. Laboratório São Lucas;
18. Integração – Pessoas e Empresas;
19. Nube;
20. Núcleo Espírita Jesus de Nazaré.

Além disso foram realizados os encaminhamentos para o Aditamento dos convênios com as empresas:

1. UFBA – campus Anísio Teixeira;
2. Atacadão.

Também foi efetivado o convênio com a UNIMAR para alunos regularmente matriculados nos Cursos oferecidos pela mesma estagiarem de forma obrigatória na UESB.

O quadro 09 a seguir apresenta o quantitativo de discentes que estão estagiando até a data de 19/11/13 e receberam o atendimento necessário pelo setor quanto ao estágio não obrigatório:

**Quadro 9 – Quantitativo de alunos em Estágio Não Obrigatório em 2013**

Agente de Integração ou Empresa	Quantidade	
Conveniada		Percentual



		(%)
CIEE	153	38,06
IEL	126	31,34
Outros Agentes de Integração	47	11,69
Outros Órgãos (PMVC, MPF, MPE, MPT, Defensoria Pública, SENAC, Justiça Federal, dentre outros)	76	18,91
<b>TOTAL</b>	<b>402</b>	<b>100%</b>

Como representante da PROEX/UESB no Fórum de Estágio de Vitória da Conquista, a PRAE promoveu toda a articulação, organização e viabilização da UESB na VI Feira de Estágio de Vitória da Conquista que aconteceu nos dias 30 e 31/08/13, no Instituto Federal e Tecnológico da Bahia (IFBA). A UESB se fez presente na Feira através das seguintes atividades: torneio esportivo e núcleos de atendimentos.

A seguir consta o quadro 10 referente a distribuição orçamentária do recurso do Atendimento Universitário realizada no ano de 2013, considerando todas as ações de Assistência e Assuntos Estudantis.

**Quadro 10** – Distribuição orçamentária do Atendimento ao Estudante Universitário

AÇÕES		Campi	Total de Beneficiado	Total Executado – até 25/11/13
<b>Subprograma Permanência</b>	Bolsas Auxílio	ITA, JQ, VDC	<b>393</b>	<b>R\$ 897.020,00</b>
	Residência Universitária	VDC	<b>8</b>	<b>R\$ 4.121,34</b>
<b>Subprograma Desempenho Acadêmico</b>	Cursos Livres, Materiais, Acompanhamento Psipedagógico	ITA, JQ, VDC	<b>8</b>	<b>R\$ 24.848,76</b>
	Cursos Livres, Materiais	ITA, JQ, VDC	<b>0</b>	<b>R\$ 3.313,32</b>
<b>Subprograma</b>	Programa UniverCidades	ITA, JQ,	<b>180</b>	<b>R\$ 73.470,00</b>

<b>Assuntos da Juventude</b>		VDC		
<b>Apoios às Entidades Estudantis</b>	Verba promoção de eventos nos campi, xerox, material de consumo	ITA, JQ, VDC (total de cursos + 3 DCEs)	<b>44</b>	<b>R\$ 35.000,68</b>
<b>Participação em Eventos</b>	Linha 1 - Apoios Individuais - Trabalhos Aprovados	ITA, JQ, VDC	<b>232</b>	<b>R\$ 171.305,73</b>
	Linha 2 - Entidades Estudantis	ITA, JQ, VDC	<b>4.237</b>	<b>R\$ 510.899,76</b>
	Fórum/Seminário de Assistência Estudantil	ITA, JQ, VDC	<b>72</b>	<b>R\$ 4.420,00</b>
	Organização do EASPE	ITA, JQ, VDC	<b>-</b>	<b>R\$ 0,00</b>
<b>Semana de Integração</b>	Organização - oficinas, palestras, minicursos, torneios	ITA, JQ, VDC	<b>1050</b>	<b>R\$ 7.496,84</b>
<b>TOTAL</b>			<b>6.224</b>	<b>R\$ 1.731.896,43</b>

Quanto a participação na UESB no II Seminário de Assistência Estudantil, houve a participação de 72 discentes e 11 técnicos que fazem parte da Gerência de Assistência e Assuntos Estudantis, que participaram das discussões e encaminhamentos sobre os seguintes temas dos Grupos de Trabalhos (Gts): GT 1 – Programa de Moradia Universitária; GT 2 – Programa de Cultura, Esporte e Lazer; GT 3 – Orçamento Público e Autonomia Universitária; GT 4 – Programa de Saúde e Biopsicossocial; GT 5 – Programa de Alimentação; GT 6 – Programa de Participação em Eventos; GT 7 – Movimento Estudantil; GT 8 – Desempenho Acadêmico: Acesso e Permanência

Com relação ao Programa UniverCidades, no ano de 2013 em todos os campi, discentes foram beneficiados através da PROEX, para realizarem projetos tanto nos campi quanto nos municípios circunvizinhos, nas áreas de Comunicação Social, Tecnologia e Produção, Meio Ambiente, Cultura, Direitos Humanos e Justiça, Trabalho,

Educação e Saúde. O quadro 11 apresenta os projetos aprovados no ano de 2013, bem como informações sobre os cursos que apresentaram projetos, a quantidade de discentes atuantes em cada projeto, os locais e público beneficiado.

**Quadro 11 – Dados do Programa UniverCidades – ano 2013**

<b>Campus</b>	<b>Curso</b>	<b>Projetos</b>	<b>Nº discentes atuantes</b>	<b>Quant.de Público Beneficiado</b>	<b>Locais atendidos</b>
ITA	Biologia	Donos do lixo: garrafas PET, lixo ou riqueza?; Profissão Biólogo: perspectivas e desafio para o século 21; Doenças tropicais: avançando da patologia à prevenção;	10	450	Itapetinga, Vitória da Conquista
	Engenharia de Alimentos	Melhoramento da qualidade da merenda escolar através da aplicação de boas práticas de fabricação e técnicas de aproveitamento;	4	100	Jacaraci, Cordeiros
	Pedagogia	A técnica musical e a musicalização como instrumento na prevenção de doenças	5		
	Química	Utilizando a química para a promoção da ciência, contribuindo para o desenvolvimento socioambiental e da cidadania através de oficinas	3		

JQ	Biologia	Quitanda do bem: horta escolar	5		
	Educação Física	Idoso ativo e feliz: uma proposta para a Saúde e qualidade de Vida no envelhecimento; Vida saudável a partir do exercício físico;	10	130	Jequié, Planalto
	Enfermagem	A influência da educação em Saúde na qualidade da utilização do serviço de atendimento móvel de urgência; Pé diabético: um caminhar para a prevenção, educação e cuidado; Saúde do idoso: cuidados para um envelhecimentos saudável;	13	1000	Jequié, Itiruçu
JQ	Farmácia	Produção de detergentes biodegradáveis, Plantas medicinais como opção terapêutica à população; Uso racional de Medicamentos e plantas medicinais: mitos e verdade; Uso racional de medicamentos nas escolas; Uso racional de plantas medicinais e fitoterápicos;	23	300	Jequié, Vitória da Conquista, Jacaraci, Planalto
	Letras	Curso de compreensão leitora em Inglês	4		
	Medicina	Drogas: quem se informa, evita; Implicações da gravidez na adolescência;	7	100	Planalto, Ilhéus

	Odontologia	Dengue: conhecer para combater; Implicações da gravidez na adolescência;	6	1000	Cordeiros, Jequié, Vitória da Conquista
	Pedagogia	Espaço Lúdico: fábulas e quadrinho na sala de espera	3	100	Ilhéus, Jequié
	Sistemas de Informação	Oxe, Linux? "Software livre na escola pública"	4	100	Jequié
VDC	Agronomia	Alternativas viáveis para a agricultura familiar no semi-árido; Educação Agroecológica para pequenos agricultores; Manejo de hortas orgânicas na Agricultura familiar; Métodos de controle alternativos ao químico de pragas e doenças de plantas em pequenas propriedades; Práticas alternativas para o controle de doenças e pragas na Agricultura; Práticas Sustentáveis: compostagem e horta orgânica, processamento e higienização de alimentos, manejo de solos e produção de feno e silagem; Empreendedorismo e técnicas de produção na Agricultura	32	1500	Vitória da Conquista, Jacaraci, Planalto, Barra da Estiva, Anagé, Piatã
	Ciência da Computação	Oficina e segurança na Internet; Univeso TI;	6	90	Planalto

VDC	Direito	Assistência jurídica Universitária popular - AJUP; Capacitação da Assistência social municipal: abordagem sobre abuso/exploração sexual, alienação parental e bullying; Conscientização e orientação jurídica: desenvolvimento social nas relações de consumo; Orientação ao acesso à Justiça;	20	150	Vitória da Conquista, Planalto, Jequié, Cordeiros, Caatiba
	Engenharia Florestal	A árvore no âmbito urbano, princípios para a educação ambiental e implantação;	5	300	Vitória da Conquista, Anagé
	Filosofia	Nietzsche e a Arte	4		
	Matemática	Triângulo, uma figura ímpar, Xadrez no Ensino Fundamental;	4	200	Vitória da Conquista
	Medicina	Deixa o coração bater; Saúde em toda a vida: promoção em todas as idades; Saúde na Estrada: a Universidade promovendo saúde no sudoeste baiano;	15	2500	Caatiba, Vitória da Conquista, Jitaúna, Jequié, Piatã

Fonte: UESB/GAE/SAE, 2013.

## 2) ASSISTÊNCIA ESTUDANTIL

Através dos auxílios concedidos por intermédio do Subprograma Permanência, podemos apresentar no Quadro 12 abaixo:

**Quadro 12 – Total de Bolsas por campus, ano de 2013**

<b>BOLSAS</b>	<b>VITÓRIA DA CONQUISTA</b>	<b>ITAPETINGA</b>	<b>JEQUIÉ</b>	<b>TOTAL</b>
PERMANÊNCIA	3	1	4	<b>8</b>
MORADIA	77	28	59	<b>164</b>
ALIMENTAÇÃO	70	20	37	<b>127</b>
TRANSPORTE URBANO	27	5	23	<b>55</b>
TRANSPORTE INTERMUNICIPAL/RURAL	9	9	10	<b>28</b>
RESIDÊNCIA UNIVERSITÁRIA	11	-	-	<b>11</b>
<b>TOTAL</b>	<b>197</b>	<b>63</b>	<b>133</b>	<b>393</b>

Fonte: UESB/GAE/CAR, 2013.

Atualmente, somente o campus de Vitória da Conquista possui uma Residência Universitária.

}

## **BIBLIOTECA**

Sistema de Bibliotecas da UESB

O sistema de bibliotecas da UESB tem por finalidade reunir, organizar e difundir a informação necessária para o ensino, pesquisa e extensão nas diversas áreas do conhecimento, primando pela agilidade e excelência na prestação dos serviços, apoiando assim, o ensino, a pesquisa e a extensão para a construção do conhecimento e formação do profissional cidadão.

O acervo geral é composto por livros, monografias de conclusão de curso, dissertações, teses, normas técnicas, hemeroteca, revistas técnicas e científicas, jornais, materiais multimeios (CDs, DVDs, CD-ROM), mapas, globos, peças anatômicas, entre outros materiais. Sua cobertura temática atende as áreas de ensino, pesquisa e extensão, bem como a formação sociocultural da comunidade usuária, consubstanciando em um acervo que atende às atividades acadêmicas, científicas, de extensão e culturais da Universidade.

### **Política de Aquisição**

A política de atualização e expansão do acervo segue as indicações de aquisição de bibliografia do corpo docente, com base nas referências bibliográficas indicadas no



Projeto Pedagógico dos Cursos e também pelos discentes e funcionários. Anualmente, são programados investimentos nas Bibliotecas, levando-se em consideração o percentual de 3 a 5% da verba anual da universidade, procurando atender as necessidades decorrentes dos cursos existentes e dos cursos em fase de implantação, bem como à crescente demanda dos usuários veteranos, novos e potenciais.

O processo de aquisição de acervo é feito considerando a solicitação dos docentes, discentes e funcionários, **acessando o Sistema PERGAMUM**, que permite aos professores, funcionários e alunos cadastrados solicitar acervo, bastando apenas atualizarem os seus cadastros em cada biblioteca, no setor de aquisição das mesmas.

As solicitações são analisadas pelas diretorias das Bibliotecas, considerando a relevância e quantidade de exemplares, posteriormente, são encaminhadas à Gerência Administrativa (GAD) para efetivação da compra, cumprindo os prazos estipulados pelo Tribunal de Contas do Estado da Bahia, para que sejam feitas os contatos com as editoras, distribuidoras e as cotações de preços.

É importante destacar que as Bibliotecas da UESB recebem, diariamente, publicações oriundas de doações e permutas.

### **Serviços oferecidos pelo Sistema de Bibliotecas:**

- Levantamento Bibliográfico;
- Elaboração de ficha Catalográfica dos trabalhos de conclusão de curso, teses, dissertações e publicações da UESB;
- Serviço de Orientação para Elaboração de Trabalhos Acadêmicos (Itapetinga);
- Restauração e Conservação do Acervo;
- Gestão do Acervo Através do Sistema Automatizado PERGAUM
- Empréstimo Domiciliar;
- Serviço de comutação bibliográfica - COMUT
- Permuta de Publicações;
- Empréstimo entre Bibliotecas;
- Treinamento de Usuários;
- Disseminação Seletiva da Informação (DSI)
- Orientação ao uso do Portal de Periódicos da Capes;
- Acesso à pesquisa na Internet.

**As informações a seguir apresentam um breve histórico das Bibliotecas, por campi:**

### **Itapetinga**

Biblioteca Regina Célia Ferreira Silva (BIRCEFS) do Campus Juvino Oliveira foi fundada em agosto de 1982 e funcionava em um salão do Ginásio Agro-Industrial, juntamente com a diretoria e a secretaria do curso de Zootecnia. Naquela época, atendia somente ao Curso de Zootecnia, contando com um acervo de 240 livros. Atualmente conta com um acervo de 28.150 exemplares

Acervo incorporado no exercício de 2013

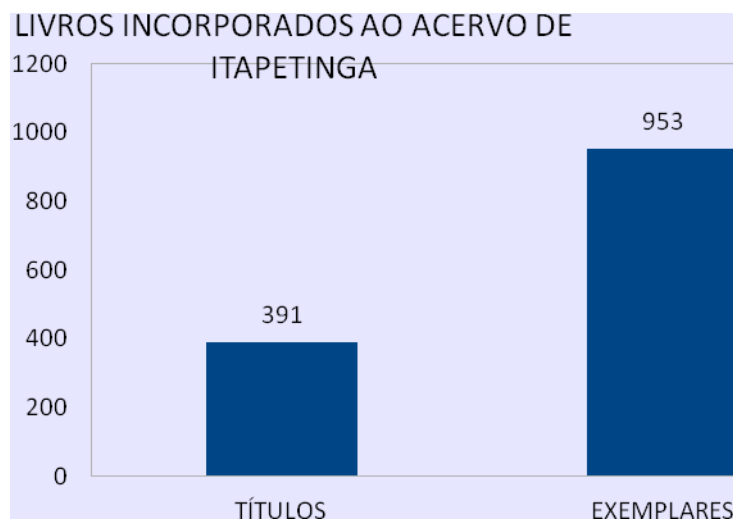

Horário de funcionamento:

**De 2ª a 6ª feira: das 08:00h às 22:00h (Ininterrupto)**

**Sábado: das 8:00h às 12:00h**

### **Jequié**

A Biblioteca Jorge Amado - BJA, Campus de Jequié, iniciou as suas atividades em Abril de 1977. Órgão diretamente subordinado a PROGRAD (Pró-reitoria de Graduação) e tem como finalidade reunir, organizar e disseminar as informações; oferecer suporte aos processos de ensino-aprendizagem e colaborar em prol do desenvolvimento intelectual dos docentes, discentes e demais servidores da Instituição.

Acervo incorporado no exercício de 2013

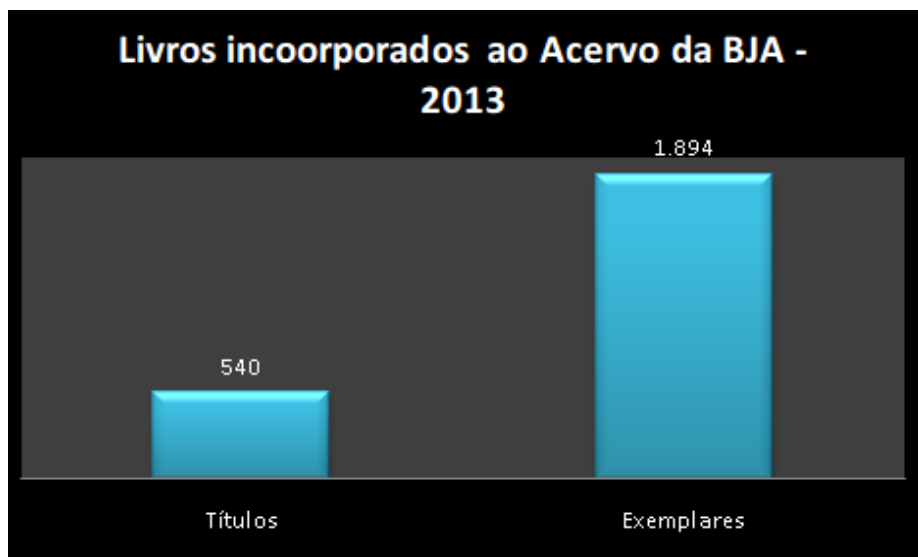

Fonte: SISTEMA PERGAMUM. Atualizado até 12/12/2013

Horário de funcionamento:

7:30h às 22:00h de Segunda a Sexta-Feira;

8:00h às 16:00h aos Sábados.

### **Vitória da Conquista**

A Biblioteca da Universidade Estadual do Sudoeste da Bahia – Campus de Vitória de Conquista, foi criada em 01 de março de 1972 e iniciou suas atividades em 14 de julho do mesmo ano, na Faculdade de Formação de Professores (hoje Escola Anísio Teixeira). Em 02/09/1999, a biblioteca do Campus de Vitória da Conquista recebeu seu novo prédio e passou a se chamar Biblioteca Prof. Antônio de Moura Pereira. A Biblioteca conta ainda

com um núcleo de inclusão Núcleo de Apoio e Inclusão à Pessoa com Deficiência (NAIPD) criado em 2007 e tem como finalidade oportunizar aos discentes com deficiência o acesso ao conhecimento produzido pela humanidade, por meio de utilização de equipamentos da moderna tecnologia e a partir dos diferentes signos e linguagens (braile e libras); o de desenvolver projetos de pesquisa e extensão diretamente relacionados à temática da Educação Especial; o de sensibilizar e conscientizar a comunidade acadêmica em geral acerca do seu papel no processo de inclusão social das pessoas com deficiência e o de criar oportunidades para que as pessoas com deficiência possam ingressar no mundo da arte, da cultura e do empreendedorismo.

### Acervo incorporado no exercício de 2013

Fonte: SISTEMA PERGAMUM. Atualizado até 12/12/2013

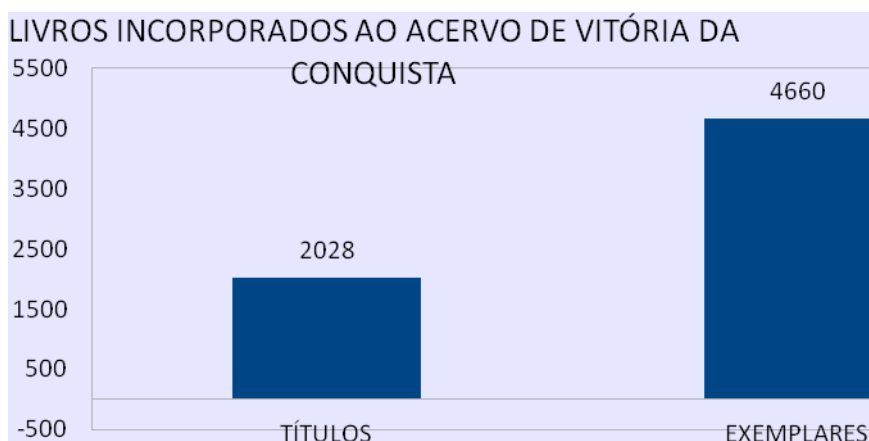

Horário de funcionamento:

De 2ª a 6ª feira: de 07:30h às 21:45h (Ininterrupto)

Sábado: de 09:00h às 16:00h (Ininterrupto)

### Dados estatísticos do acervo do Sistema de Bibliotecas da UESB:

#### Tabela atualizada do Acervo Biblioteca do Sistema de Biblioteca da UESB - Exercício 2013

Informação	Vitória da Conquista	Jequié	Itapetinga
Acervo acumulado			
Livros	92.907	47.344	28.150

Periódicos	19.400	10.283	7.976
Títulos acumulados			
Livros	39.123	14.821	10.689
Periódicos	1.994	1.302	779
Tese			
Dissertação, TCC	1.748	1.948	1.852
CD_ROM	1908	238	1.360
Fita VHS	<b>2.112</b>	3	16
DVD	459	96	559
Mapa	207	21	47

Fonte: Sistema de Gerenciamento de Bibliotecas- PERGAMUM em 11/10/13

## INFORMÁTICA

A Unidade Organizacional de Informática - UINFOR no campus de Vitória da Conquista juntamente com as coordenações setoriais de informática dos campi de Jequié e Itapetinga é responsável pelo suporte à área de informática da universidade.

Neste sentido as suas principais funções são:

- Prestar assistência técnica aos equipamentos de informática da instituição;
- Dar suporte físico e lógico a rede de Internet e dados;
- Desenvolver e, ou, promover o estudo e implantação de sistemas que atendam as necessidades de informatização das áreas acadêmica e administrativa;
- Dar suporte aos sistemas desenvolvidos pela própria UINFOR ou terceirizados;
- Orientar quanto à aquisição de material e equipamentos de informática pela universidade;
- Buscar o uso de tecnologias que possam contribuir na otimização dos serviços de informática nas áreas de rede, programação e manutenção;
- Orientar o usuário quanto ao bom uso dos produtos de informática da instituição;
- Promover cursos e treinamentos na área de informática.
- Fornecer suporte e agora acompanhar eventos internos e externos referentes à instituição, que envolvam o uso da informática;
- Estabelecer normas para uso de equipamentos, rede e sistemas na instituição como

meio de orientar o usuário ao bom uso dos mesmos.

Atualmente, a Uinform atende a aproximadamente 1500 servidores (funcionários e professores) oferecendo suporte técnico a um parque computacional de aproximadamente 2500 (Dois Mil e Quinhentos) computadores.

### Atividades do Setor

Na sua infra-estrutura operacional a situação é representada pelo o fluxograma a seguir.

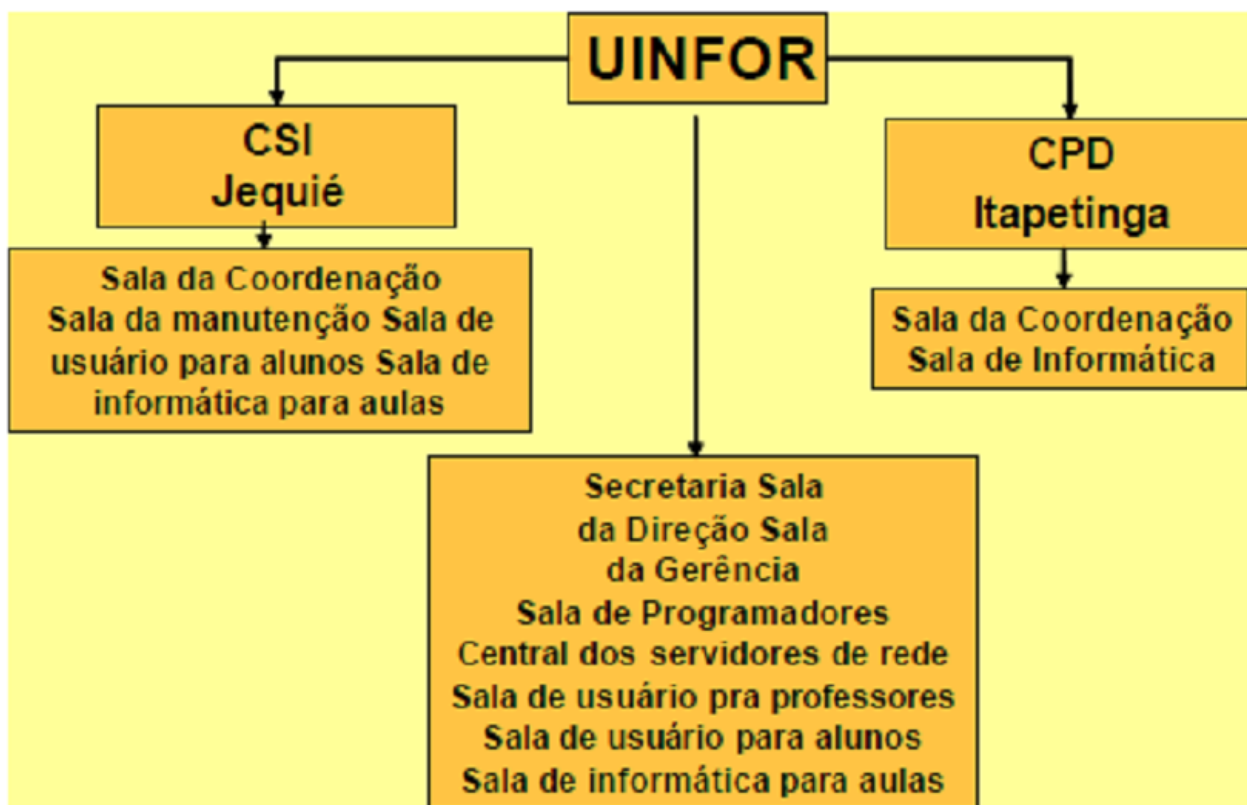

### Infra-estrutura Administrativa e Operacional da Área de Informática da UESB

A Uinform está organizada em quatro áreas de trabalho. Os próximos parágrafos apresentam estas áreas com suas respectivas atividades no ano de 2013.

- Desenvolvimento de Sistemas.

Esta área é a responsável pela manutenção dos atuais sistemas da universidade e pelo projeto de novos sistemas para atender as diversas demandas de informatização nos diversos setores tanto acadêmicos quanto administrativos. A tabela a seguir apresenta a lista de sistemas que estão em uso no ano de 2013.

## Sistemas utilizados na UESB 2013

SISTEMAS NÃO WEB	
REGULUS	Autenticação de Usuários dos outros Sistemas da UESB
LUPUS	Controle de Protocolo : envio/recebimento de documentos
AJAX	Controle de Materiais e Patrimônio
POLARIS	Controle de Inscrições no Concurso Vestibular
PEGASUS	Sistema de Inscrição em Concurso Público – Professor
CEPHEUS	Controle de Concursos Públicos Funcionários
PHOENIX	Sistema de Controle de Compras
GAIA	Controle Jurídico dos Processos do Núcleo de Práticas Jurídicas da UESB

SISTEMAS WEB	
Bens de Consumo	Permite a consulta de bens de Consumo pela WEB
WEBLUPUS	Módulo do sistema LUPUS que funciona na WEB
OCOMON	Sistema de Controle de Chamados de Manutenção e Suporte
WEB EVENTUS	Sistema de Gerenciamento e Inscrição On-line de Eventos da UESB
WEB POLARIS	Inscrição no Concurso Vestibular de candidatos e fiscais
PITRIT ONLINE	Sistema de gerenciamento dos planos e relatórios de trabalhos dos professores
UESB LINUX	Sistema Operacional desenvolvido pela UESB, baseado no Linux.

DILECTUS	Sistema on-line para concurso de funcionários
----------	---

Os projetos desenvolvidos ou concluídos neste ano pelo setor de desenvolvimento de sistemas foram:

- Desenvolvimento do Sistema Integrado da UESB – módulos de pedidos de compras e pedidos de materiais.
- POPULUS – Software de Gerenciamento de Recursos Humanos com a adaptação a novas regras da UESB;

Além disso, o setor de desenvolvimento dá manutenção corretiva nos software apresentados na Tabela anterior.

- Rede.

A área de rede é a responsável pela infra-estrutura de rede da UESB. Os funcionários desta área são responsáveis pela instalação, configuração e manutenção dos servidores de rede, criação de contas de email e definição de políticas de segurança.

Atualmente, existem aproximadamente 130 switches gerenciáveis, 96 Access Point (Pontos de Acesso) para acesso a rede sem fio da UESB e 30 rádios para interligação ponto-a-ponto entre os campi da UESB e setores externos aos campi nas cidades de Itapetinga, Jequié e Vitória da Conquista.

Os projetos desenvolvidos ou concluídos neste ano foram:

- Implantação dos novos equipamentos gerenciáveis de rede com fio e sem fio nos três campi da UESB,
- Consolidação da nova rede de fibras ópticas no campus de Jequié;
- Ampliação do link de dados e internet para 200 mbps (acesso a internet), 200 mbps (ligação com jequié) e 50 mbps (ligação com o campus de Itapetinga)
- Manutenção

Esta área é a responsável pela manutenção dos computadores e impressoras da instituição, com instalação de sistemas operacionais, atualização de antivírus, antispams e aplicativos dedicados às áreas de interesse dos usuários. É um setor de trabalho bastante dinâmico, intenso e contínuo, não só pelas constantes solicitações dos usuários, mas pelo crescente quantitativo de equipamentos da instituição. O quantitativo de computadores e impressoras é sempre crescente.

Existem também outros tipos de equipamentos de informática como: plotters, mesa digitalizadora, scanners, leitores ópticos em menores quantidades, na instituição, que são, na maioria das vezes, adquiridos para atividades específicas das áreas de pesquisas.

O setor de manutenção atende a uma média de 42 chamados por dia útil. O gráfico a seguir apresenta a quantidade de chamados mensais de novembro/2012 a novembro/2013.

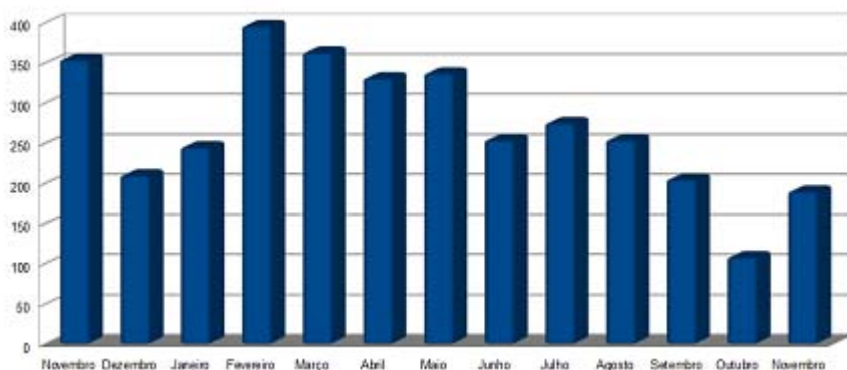



Ocorrências de chamados nov/2012 a nov/2013 do Campus de Vitória da Conquista

Os tipos de problemas resolvidos diariamente são dos mais diversos como por exemplo: instalação de softwares e equipamentos novos; problemas com impressoras, mouses, fontes entre outros.

- Suporte

A função desta área é dar suporte técnico através da manutenção e treinamento aos sistemas próprios da instituição e dos terceirizados, a fim de melhor permitir o bom uso dos mesmos e conseqüentemente proporcionar o fluir das atividades acadêmicas e administrativas que são totalmente automatizadas. Também, na área de suporte são desenvolvidas atividades de apoio ao usuário através de cursos de informática e distribuição de folders educativos sobre assuntos como: vírus, spams, cuidados com computadores e impressoras, uso de correio eletrônico, backup de arquivos, caderneta eletrônica e outros.

Uma das principais atividades do setor de suporte este ano foi o apoio ao sistema acadêmico da UESB. No mês de março de 2013 foi feita uma atualização radical de versão do sistema acadêmico o que levou a realização de uma série de treinamentos para os funcionários do setor e para os professores.

#### **ASSESSORIA DE OBRAS E PROJETOS – AOP -**

Sua missão é dotar a rede física do sistema educacional de ensino superior dos meios necessários à segurança dos alunos e condições adequadas para a aprendizagem, incrementando a qualidade dos trabalhos e garantindo a eficácia do processo educacional através da construção, reparação, recuperação e ampliação dos espaços físicos, bem como equipar/reequipar estes espaços universitários com os mobiliários e equipamentos necessários ao desenvolvimento ótimo das atividades inerentes a cada setor.

#### **Relação das obras desenvolvidas em 2013 nos três Campi:**

<b>VITÓRIA DA CONQUISTA</b>				
<b>OBRA</b>	<b>ÁREA M²</b>	<b>ANO</b>	<b>STATUS</b>	<b>VALOR</b>
Módulo de Engenharia Florestal	720	2009 - 2013	Em andamento	407.080,54

Módulo de Educação	835	2010 - 2013	Em andamento	883.452,92
Ampliação do Módulo de Agronomia	534	2011 - 2013	Concluída	328.071,62
Construção do quiosque do CAP	32	2012	Concluída	26.747,66
Construção do Centro de Documentação do Museu Pedagógico	202	2012 - 2013	Em fase de conclusão	130.928,92
Construção do quiosque de alimentação próximo ao Módulo IV	42,7	2013	Em andamento	65.614,70
Ampliação do Centros Acadêmicos	24,5	2013	A iniciar	48.527,68
Construção dos Módulos Administrativo e de Pós-Graduação (SUCAB)	5514,68	2013 - 2015	Em andamento	
<b>TOTAL DO CAMPUS DE VCA</b>				<b>1.890.424,04</b>

<b>CAMPUS DE JEQUIÉ</b>				
<b>OBRA</b>	<b>ÁREA</b>	<b>ANO</b>	<b>STATUS</b>	<b>VALOR</b>
Módulo de Salas de Aula com Auditório	2246,66	2008 - 2012	Concluída	616.708,83
Construção do Centro de Saúde (SUCAB)	3310,3	2009 - 2013	Parada	
Reabilitação das vias de acesso		2009 - 2013	Parada	257.703,19
Conclusão da Construção do Centro de Pesquisa e Desenvolvimento de Software (CPDS)	517,81	2009 - 2012	Concluída	55.085,64
Construção do Módulo de Odontologia	1078,75	2010 - 2013	Em andamento	389.934,43
Construção da Sala de Esterilização do curso de Odontologia	37,99	2009 - 2012	Concluída	108.216,78
Restaurante Universitário	471,18	2009 - 2012	Concluída	244.814,39
Construção de 08 salas no Pavimento Superior do Josélia Navarro	510	2010 - 2011	Concluída	217.966,56
Ampliação da Gerência Administrativa e Almoxarifado	212,06	2010 - 2011	Concluída	211.649,22

Construção do muro em alvenaria entre o CPDS e a Clínica de Fisioterapia	517,81	2011	Concluída	31.248,11
Obra de acessibilidade na UESB	1.186	2011 - 2012	Concluída	99.230,44
Construção do campo de futebol	150	2013	Em andamento	21.000,00
Construção do muro entre a UESB e a 13ª DIRES	105	2013	Concluída	12.000,00
Instalação da torre da TV	120	2013	Concluída	12.000,00
<b>TOTAL DO CAMPUS DE JEQUIÉ</b>				<b>2.277.557,59</b>

<b>CAMPUS DE ITAPETINGA</b>				
<b>OBRA</b>	<b>ÁREA</b>	<b>ANO</b>	<b>STATUS</b>	<b>VALOR</b>
Construção do Módulo de Engenharia Ambiental	1279,86	2008 - 2013	Em andamento	410.462,41
Módulo de Educação e Gabinetes ( <b>SUCAB</b> )	754,7	2009 - 2013	Em fase de conclusão	1.343.031,80
Reabilitação das vias de acesso		2009-2010	Concluída	670.330,26
Construção do acesso alternativo	420	2010	Concluída	70.188,69
Construção da Adutora		2010 - 2013	Em andamento	68.326,98
Construção do Módulo de Pós-Graduação em Zootecnia	399,61	2010 - 2013	Em andamento	214.159,00
Construção do Laboratório de Qualidade do Leite	407,9	2010 - 2013	Em fase de conclusão	323.651,07
Construção do Restaurante Universitário	936,45	2010 - 2013	Parada	78.291,58
Construção de rampas para deficientes		2011 - 2013	Parada	
Ampliação do Núcleo de Inovação Tecnológica	63,25	2013	A iniciar	63.210,50

<b>TOTAL DO CAMPUS DE ITAPETINGA</b>	<b>3.241.652,29</b>
<b>TOTAL DE INVESTIMENTOS EM OBRAS NOS TRÊS CAMPI</b>	<b>7.409.633,92</b>

**Relação das reformas desenvolvidas em 2013 nos três Campi:**

<b>VITÓRIA DA CONQUISTA</b>				
<b>OBRA</b>	<b>ÁREA M<sup>2</sup></b>	<b>ANO</b>	<b>STATUS</b>	<b>VALOR</b>
Pintura de diversos setores		2010 - 2013	Em andamento	R\$ 486.673,62
Reforma e adequação do abrigo da torre de transmissão da UESB e TV U-ESB	200	2013	Em andamento	35.585,66
Reforma do Estacionamento do Módulo II	1475,55	2013	Aguardando contrato	99.972,00
Reforma do Estacionamento da Creche	1014,46	2013	A licitar	92.821,13
Reforma do auditório do Teatro Glauber Rocha	440,44	2013	A licitar	54.553,03
Reforma do CAP	1941,75	2013	A licitar	92.534,59
Reforma do Restaurante Universitário		2013	A licitar	99.975,21
Reforma da Gerência Administrativa		2013	A licitar	72.000,00
<b>TOTAL DO CAMPUS DE VCA</b>				<b>1.034.115,24</b>

<b>CAMPUS DE JEQUIÉ RELAÇÃO DE OBRAS</b>				
<b>OBRA</b>	<b>ÁREA</b>	<b>ANO</b>	<b>STATUS</b>	<b>VALOR</b>
Reforma do Ginásio de Esportes	2800	2009-2010	Concluída	126.923,86
Reforma do Biotério	261	2010	Concluída	93.046,57
Pintura de diversos setores		2010 - 2013	Em andamento	305.453,91
Reforma dos Módulos I e II de Odontologia	1079	2011	Concluída	28.148,34
Recuperação do Módulo de Laboratório	3.166	2011	Concluída	38.542,74
Instalação da Subestação de Energia elétrica com material e mão de obra	42	2012	Concluída	97.318,00
Reforma e ampliação do herbário	182,44	2012	Concluída	125.443,57
Reforma do Auditório para Artes e Dança	80	2013	Concluída	60.000,00
Reforma da sala de inclusão do CAP	98	2013	Concluída	35.000,00
Reforma da piscina	250	2013	Concluída	38.000,00
Reforma da Biblioteca	70	2013	Concluída	25.000,00

Reforma da Sala de Psicologia	32	2013	Concluída	22.000,00
Reforma do Colegiado de Psicologia	32	2013	Concluída	28.000,00
Reforma do Colegiado de Pedagogia	48	2013	Concluída	26.000,00
Reforma do Laboratório de PGBIO	42	2013	Concluída	36.000,00
Reforma do Laboratório de Biofísico	42	2013	Concluída	26.000,00
Reforma da sala da ASCOM	22	2013	Concluída	18.000,00
Reforma da Creche Casinha do Sol	489	2013	Concluída	61.000,00
Reforma do Laboratório de Farmácia (5 laboratórios)	196	2013	Concluída	149.000,00
Reforma da Clínica de Fisioterapia	3869	2013	Em andamento	49.200,00
Reforma do Laboratório de Genética	42	2013	Em andamento	32.000,00
Fonte: AOP / SEENG				
<b>TOTAL DO CAMPUS DE JEQUIÉ</b>				<b>1.420.076,99</b>

<b>CAMPUS DE VITÓRIA DA CONQUISTA RELAÇÃO DE OBRAS</b>				
<b>OBRA</b>	<b>ÁREA</b>	<b>ANO</b>	<b>STATUS</b>	<b>VALOR</b>
Pintura de diversos setores		2013	Concluída	73.408,93
Reforma do Laboratório de Métodos e Separações Químicas - LABMESQ	203,38	2013	Em andamento	31.372,69
<b>TOTAL DO CAMPUS DE VITÓRIA DA CONQUISTA</b>				<b>104.781,62</b>

<b>TOTAL DE INVESTIMENTOS EM OBRAS NOS TRÊS CAMPI</b>	<b>2.558.973,85</b>
---	---------------------

## **Assessoria de Comunicação da Uesb - ASCOM**

Com o mundo cada vez mais integrado e exigente, cresce a importância estratégica da Comunicação nas organizações públicas, privadas e do terceiro setor. Capaz de atestar desde a capacidade de uma instituição de liderar processos e acompanhar tendências e mudanças até sua própria credibilidade, a informação ganhou uma relevância preponderante no cenário atual. Mas, para ser eficaz e refletir para as comunidades interna e externa uma imagem institucional sólida e respeitada, precisa ser imediata, exata, veloz e qualificada.

Entendendo tal necessidade como sendo determinante para o pleno funcionamento de suas atividades-fim, a Uesb possui um setor específico incumbido da gestão de sua imagem institucional: a Assessoria de Comunicação (Ascom). O setor se reporta diretamente à Reitoria da Universidade e tem como missão fazer com que todas as ações realizadas nos campi de Itapetinga, Jequié e Vitória da Conquista tenham a devida visibilidade e atenção por parte da comunidade acadêmica e da sociedade de um modo geral.

Para isso, a Ascom mantém canais próprios de informação, como perfis nas principais redes sociais, boletins impressos, site e revista institucionais, através dos quais são amplamente divulgadas as ações administrativas, os projetos e eventos desenvolvidos nos âmbitos do ensino, da pesquisa e da extensão universitária, assim como nos âmbitos da graduação e pós-graduação. A Ascom/Uesb também mantém um diálogo permanente com os principais veículos externos de comunicação, não apenas dos municípios onde a Universidade está sediada, como também em níveis estadual e nacional, para onde é enviado, diariamente, o conteúdo produzido pela equipe que integra a Assessoria.

De um modo geral, a rotina produtiva da Ascom é composta das seguintes atividades:

- Produção de conteúdo e atualização diária do site institucional da Uesb e dos perfis da Universidade nas redes sociais;
- Criação de sites para eventos da Universidade, através da Coordenação de Home Page (CHP), setor integrado à Assessoria;



- Criação de materiais de divulgação para eventos da Universidade (panfletos, banners, folderes, cartazes, faixas, entre outros);
- Cobertura jornalística das principais atividades de ensino, pesquisa e extensão;
- Elaboração de campanhas institucionais;
- Agendamento de entrevistas;
- Acompanhamento diário das informações/notícias referentes à Instituição (clipping);
- Realização de rondas semanais, que possibilitam um contato direto e contínuo com a comunidade acadêmica;
- Produção e edição de boletins e revista institucional.

A Assessoria de Comunicação da Uesb funciona em três turnos ininterruptos e está localizada no Módulo de Comunicação professor Gileno de Paiva, no campus de Vitória da Conquista. Você pode entrar em contato com a Ascom através do telefone: (77) 3424-8645; ou do e-mail: [ascom@uesb.edu.br](mailto:ascom@uesb.edu.br).

Abaixo listamos as atividades desenvolvidas em 2013, divididas em 4 categorias: Jornalismo, Home Page, Design Gráfico e Mídias Sociais.

<b><u>Jornalismo</u></b>
1. Supervisão e agendamento de 578 entrevistas na mídia da região sudoeste da Bahia.
2. Clipping de 922 matérias envolvendo a Uesb na mídia da região do sudoeste da Bahia.
3. Publicação de 6 edições do Boletim Informativo da Uesb com tiragem de 5000 exemplares.
4. Produção de 1522 releases e matérias para o site da Uesb.
5. Constante cobertura jornalística e fotográfica dos eventos da Uesb

<b><u>Home Page</u></b>
1. Criação de 62 sites de eventos, programas de pós-graduação, cursos de graduação, pró-reitorias, setores e projetos da Uesb.
2. Contínua adaptação das subpáginas da instituição ao tronco central da página da Uesb.
3. Constante atualização da <i>Home Page</i> da Uesb (áreas de notícias, evi-

dencias, editais e eventos, entre outros)

### **Design Gráfico**

1. Produção de 22 outdoors
2. Produção de 55 cartazes
3. Produção de 25 banners
4. Produção de 15 certificados
5. Produção de 26 faixas
6. Produção de 30 folders
7. Produção de 13 convites
8. Produção de 10 crachás
9. Produção de 4 cartões
10. Produção de 10 logomarcas
11. Produção de 3 adesivos
12. Produção de 25 camisas
13. Produção de 12 pastas
14. Produção de 3 placas
15. Produção de 2 bolsa

### **Mídias Sociais**

1. Manutenção, atualização e interação do Facebook UesbOficial, que até o momento conta com 20.991 usuários.
2. Manutenção, atualização e interação do Twitter UesbOficial, que até o momento conta com 3.902 usuários.

## AGESPI

A Assessoria na Gestão de Projetos e Convênios Institucionais – AGESPI foi implantada em 2007 objetivando incrementar e sistematizar a captação de recursos junto aos diversos órgãos financiadores, mediante a elaboração e assessoramento de projetos institucionais, bem como, o acompanhamento dos instrumentos de repasse e de cooperação celebrados, e a devida prestação de contas dos mesmos. Tem como missão *“Assessorar projetos na captação de recursos, na gestão e prestação de contas dos convênios com ética e transparência pública, dentro dos preceitos legais, em benefício da UESB e do desenvolvimento local e regional”*.

Visando estimular a discussão acerca dos benefícios e oportunidades possibilitados pela prática da captação de recursos, a equipe de servidores da AGESPI, vem desde 2009, promovendo cursos de capacitação sobre esta temática, com um total de 363 pessoas capacitadas, através das ações: *Curso de Prospecção e Captação de Recursos, Elaboração de Projetos, e Gestão de Convênios e Prestação de Contas; A UESB na Capacitação em Elaboração de Projetos com foco na Produção Cultural dos territórios da cidadania de Vitória da Conquista, Sertão Produtivo, Médio Rio das Contas e Itapetinga no Estado da Bahia; OFICINAS DE CAPACITAÇÃO DA AGESPI: Elaboração de propostas no Sigproj e Oficinas de utilização do Sistema SICONV; e Oficinas de Elaboração de Projetos de Captação de Recursos: Instrumentos e Possibilidades*.

Neste últimos anos, as atividades desenvolvidas pela Uesb, através da AGESPI, atingiu direta e indiretamente a toda a comunidade acadêmica (docentes, discentes, técnicos e analistas) estimada em aproximadamente 12 mil pessoas. Além disso, o suporte destinado às atividades de Ensino, Pesquisa e Extensão oferecem benefícios a toda população dos 03 municípios onde a UESB está inserida, e também à região sudoeste da Bahia.

### **Núcleo de Elaboração e Assessoramento de Projetos**

Responsável pela prospecção de oportunidades, elaboração e assessoramento de projetos institucionais. Além da busca e divulgação de editais e chamadas públicas nacionais e internacionais, também realiza o acompanhamento de propostas desde a submissão, através da análise de editais e formulários, orientação aos coordenadores de projetos, cadastros institucionais, checagem de documentação e cadastramentos de planos de trabalho.

Em 2013 foram 126 projetos submetidos pela UESB, conforme cadastro nesta Assessoria, dos quais 100 obtiveram aprovação. Estes 100 projetos aprovados representam o montante de **R\$ 13.033.144,04** (Treze milhões, trinta e três mil, cento e quarenta e quatro reais e 04 centavos) **de recursos externos captados**. O Gráfico 1 demonstra progressão de projetos submetidos até o ano de 2013:

**Gráfico 1: Quantitativo dos Projetos assessorados/elaborados/ cadastrados pela AGESPI – Período de 2007 a 2013.**

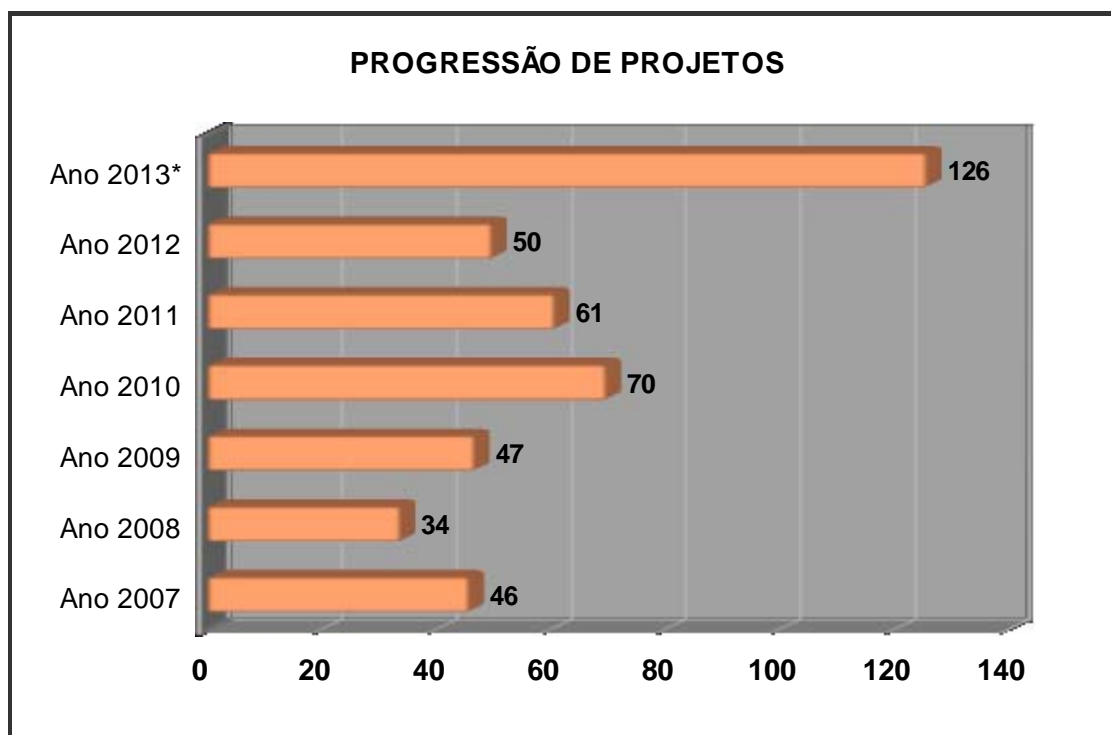

Fonte: AGESPI, Janeiro de 2014.

### **Núcleo de Acompanhamento de Convênios**

Busca realizar o acompanhamento dos diversos instrumentos de repasse de recursos e de cooperação técnica e científica. Promove toda a articulação com os órgãos de fomento, a partir da celebração dos instrumentos pertinentes, e também durante a execução dos projetos. Além disso, buscar acompanhar a execução financeira, objetivando a utilização com eficiência e eficácia dos recursos captados. Desta forma, promove também a articulação com os setores internos da UESB e coordenadores de projetos visando orientar e dar suporte quanto ao cumprimento dos objetivos pactuados com os órgãos de fomento, considerando os prazos estabelecidos, as normas e diretrizes vigentes. O Gráfico 2 demonstra a distribuição dos 192 instrumentos cadastrados na

AGESPI, conforme a sua modalidade. O Gráfico 3 demonstra a distribuição de instrumentos pelas áreas de Ensino, Pesquisa e Pós-graduação e Extensão.

**Gráfico 2: Convênios e outros Instrumentos de repasse de recursos e de cooperação**

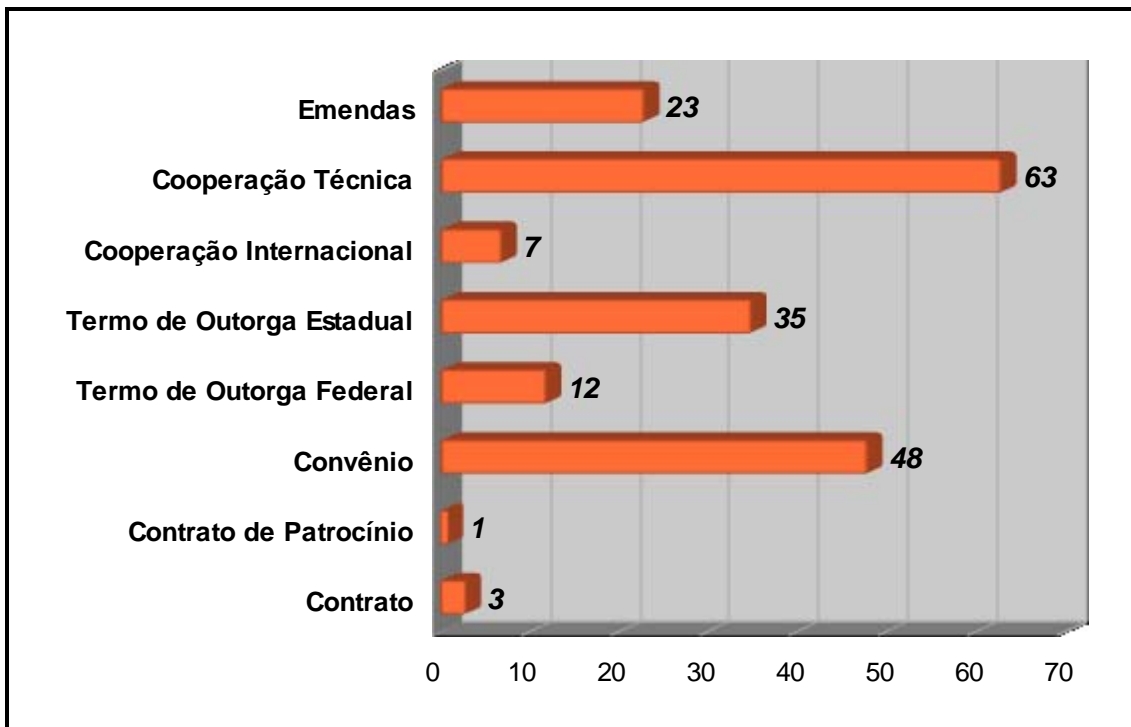

Fonte: AGESPI, Janeiro de 2013.

**Gráfico 3: Demonstrativo dos Convênios da UESB por área de atuação.**

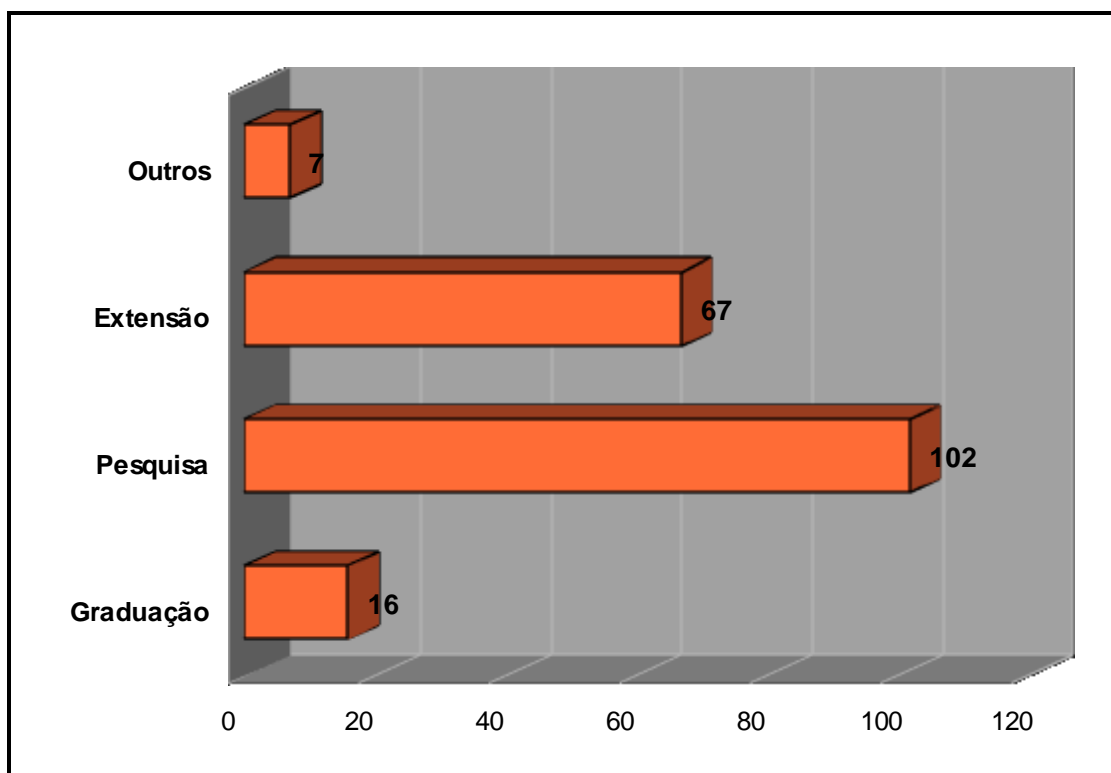

Fonte: AGESPI, Janeiro de 2013.

Em 2013 foi **descentralizado** o montante de **R\$ 12.033.141,04** (Doze milhões, quatrocentos e trinta e quatro mil, trezentos e noventa e sete reais e nove centavos), referente a recursos captados em 2012 e 2011.

### Núcleo de Prestação de Contas

É responsável por prestar contas dos recursos captados e utilizados pela UESB. Busca também orientar aos coordenadores de projetos que captam recursos, através de Termos de Outorga e Auxílio Pesquisador, dos quais são responsáveis diretos pelo gerenciamento financeiro. Trata-se de uma atividade fundamental, enquanto uma condição legal, e também por oferecer maior transparência com os gastos públicos. Além de ser fundamental para manutenção da adimplência da Universidade juntos ao diversos órgãos de fomento.

O Gráfico 4 demonstra as prestações de contas de convênios encerrados ate 31 de dezembro de 2013. Durante este período também foram sanadas diversas diligências referente a convênios celebrados em anos anteriores.

**Gráfico 4: Quantitativos da Prestação de Contas de Convênios e demais Instrumentos de transferência de recursos.**

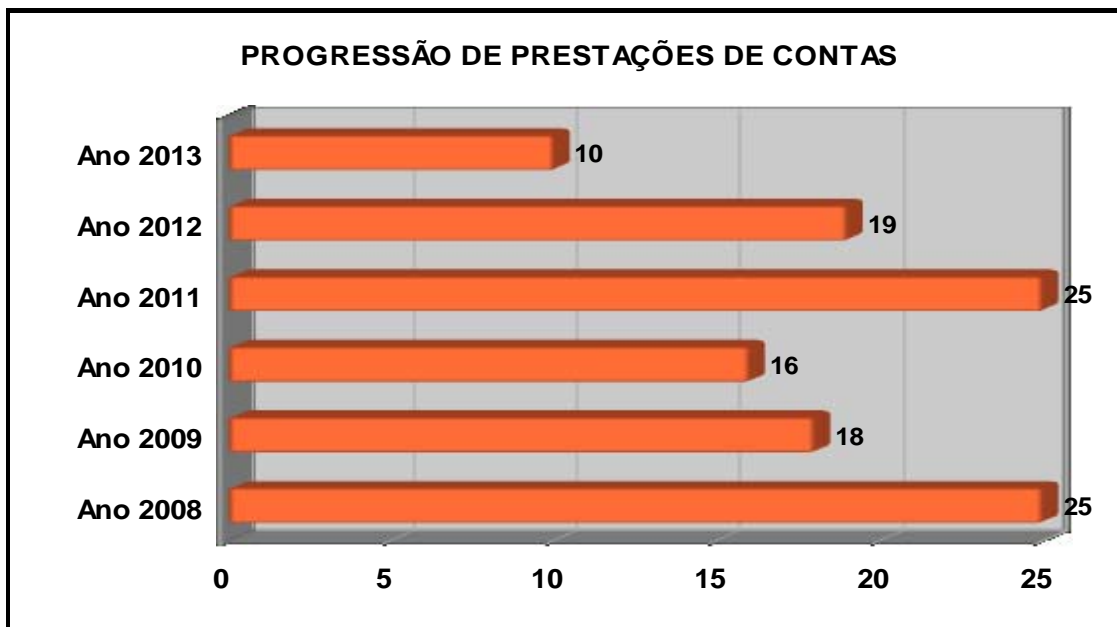

Fonte: AGESPI, Janeiro de 2013.

É preciso pensar além da captação de recursos como uma prática que viabiliza incremento da sustentabilidade econômica, visibilidade e legitimidade da UESB, e desenvolvimento institucional. É preciso mobilizar recursos, atuando de forma mais abrangente e sistêmica. Necessário o envolvimento de toda a comunidade acadêmica num pensamento de que além de captar é preciso otimizar os recursos já existentes, sejam eles financeiros, humanos, tecnológico ou materiais. É fundamental gerir recursos aliando também à gestão do conhecimento dentro da instituição. Além disso, é preciso também agregar parcerias que resultarão na troca de conhecimentos e habilidades.

## **PROCURADORIA JURÍDICA – PROJUR**

A Procuradoria Jurídica da UESB é regida pela Lei Estadual nº. 8.208, de 04 fevereiro de 2002, que dispõe sobre essa espécie de Órgão nas Autarquias e Fundações do Estado da Bahia. No seu artigo 2º, alinha as atribuições de uma Procuradoria Jurídica, dentre as quais sobressaem, pela fundamental importância na Administração Pública, aquelas que compreendem e visam o controle preventivo dos atos e contratos administrativos; são materializadas através de orientações técnico-jurídicas que colimam assegurar a adequação desses atos e contratos aos Princípios que informam a Administração Pública e o Direito Administrativo, com realce para o da Legalidade. Outras atividades, também de singular relevância, envolvem a defesa dos interesses da Instituição em Juízo ou fora dele.

A Procuradoria da instituição tem desincumbido-se regularmente dessas atribuições, seja cuidando para que as práticas da Administração observem as prescrições legais e se orientem nos Princípios pertinentes, seja promovendo a defesa dos seus interesses, em qualquer espécie de instância.

Nesse desiderato, desenvolveu no período de **01/01 à 31/12/2013**, dentre outras atividades (como minutas de Editais, Resoluções, Portarias etc), as seguintes ações:

- emissão de 1484 (mil quatrocentos e oitenta e quatro) Pareceres Técnicos;
- elaboração de 67 (sessenta e sete) Contratos (já celebrados), existindo outras minutas em tramitação;
- elaboração de 67 (sessenta e sete) Convênios, existindo outras minutas em tramitação, além da apreciação das minutas de Convênios encaminhadas pelos diversos órgãos de fomento, através da Assessoria na Gestão de Projetos e Convênios Institucionais – AGESPI, que poderá indicar o exato quantitativo;
- elaboração de 01(um) termo de Permissão de Uso;
- elaboração de 107 (cento e sete ) Termos Aditivos (já celebrados), existindo outras minutas em tramitação;
- elaboração de 26 (vinte e seis) Termos de Compromisso (entre eles bolsistas de pós-graduação, discente voluntário, bolsa de auxílio alimentação e auxílio moradia);
- promoção da defesa da UESB, nas Comarcas de Vitória da Conquista, Jequié e Itapetinga, nos diversos processos judiciais em andamento (atualmente 255), sendo que, no exercício de 2013, a UESB foi citada para responder 37 (trinta e sete ) ações cíveis e 18 (dezoito) trabalhistas;
- diversas defesas administrativas junto ao Ministério Público, Tribunal de Contas do Estado (TCE) e Órgãos (Conselhos) de Classe;
- realização de 15 (quinze) audiências.

## **DIRETORIA DE CAMPO AGROPECUÁRIO - DICAP**

### **1 - ATRIBUIÇÕES DO SETOR**

Planejamento, acompanhamento, orientação, execução e controle das atividades do campo agropecuário, ligados à fitotecnia, zootecnia, engenharia agrícola e solos, dentre outras, com objetivos ligados aos segmentos do ensino, pesquisa e extensão.



## 2 - ATIVIDADES DESENVOLVIDAS NO ANO DE 2013

A Diretoria de Campo Agropecuário da UESB, Campus de Vitória da Conquista, no ano de 2013 deu suporte à implantação de 30 experimentos de alunos dos cursos de Graduação em Agronomia e Eng<sup>a</sup> Florestal, como também, da Pós-graduação em Agronomia, além da condução das áreas experimentais existentes.

Neste mesmo período, foram realizadas algumas melhorias nas instalações físicas dos setores de Fitotecnia e Zootecnia. Foi efetuado um conserto dos pontos frágeis das cercas que delimitam essas áreas e a conclusão da cerca que delimita a área de Fitotecnia, impedindo, assim, o acesso de animais e pessoas estranhas ao setor. Novas áreas de plantio foram preparadas para a implantação de experimentos, atendendo à demanda crescente, especialmente, da Pós-graduação em Agronomia.

Além dessas atividades, também outras foram realizadas, as quais foram relatadas na lista abaixo descrita.

- Limpeza e preparação de áreas para pesquisas e aulas práticas dos cursos de Agronomia, Zootecnia, Engenharia Florestal e áreas afins;
- Condução e limpeza de áreas de culturas permanentes, utilizadas para aulas práticas e pesquisas;
- Realização de destoca de área agrícola de 1,5ha para implantação de novos experimentos;
- Ampliação e reforma do Viveiro de Plantas Ornamentais da UESB;
- Reforma de pontos críticos da cerca do campus da UESB;
- Construção de cercas das instalações do setor de Zootecnia;
- Conclusão da construção da cerca que delimita a área de Fitotecnia do campo agropecuário;
- Início de reforma e ampliação das instalações físicas do campo agropecuário, área de Fitotecnia;
- Melhoria das instalações do curral para a produção de leite, estábulo experimental e fábrica de ração;
- Aceio das estradas e cercas que circundam o campus da UESB;
- Implantação de 1 experimento de Maracujá;

- Limpeza e condução da área cultivada com 11.000 plantas de Café Arborizado (fase adulta);
- Implantação e condução de 8 experimentos de Mandioca;
- Implantação de campo de produção de manivas;
- Implantação de banco de Germoplasma de aipim;
- Implantação e condução de 5 experimentos com espécies florestais;
- Condução de 9 experimentos já existentes com espécies florestais;
- Limpeza e manutenção de experimento florestal (arboreto);
- Limpeza e manutenção de banco de Germoplasma de Mandioca;
- Aproveitamento de resíduos animais e vegetais no processo de compostagem;
- Aproveitamento de resíduos vegetais na alimentação animal;
- Implantação de experimento no minhocário;
- Manutenção e condução do minhocário;
- Limpeza e manutenção de campo agrostológico (coleção de espécies forrageiras);
- Limpeza de espécies frutíferas;
- Implantação e condução de 15 experimentos dos cursos de Mestrado e Doutorado em Agronomia;
- Implantação e condução de 15 experimentos dos cursos de graduação em Agronomia e Eng<sup>a</sup> Florestal;
- Implantação e condução de 11 cultivos de espécies olerícolas da disciplina de Fito patologia, visando criar situações práticas de tomada de decisão no controle de pragas e doenças das culturas;
- Manutenção de 2 experimentos de Pinhão Manso;
- Fornecimento de mudas ornamentais ao Campus da UESB;
- Doação de mudas a empresas públicas ou privadas, através de projetos socioambientais;
- Continuação do Projeto Horta Solidária, com direcionamento da produção da mesma à Creche Bem-querer, Escolinha da UESB, Casa do Amor (Maria do Carmo), Albergue Nosso Lar, e outras instituições filantrópicas;
- Ampliação de área de palma forrageira;
- Implantação de área de milho e sorgo forrageiro;
- Beneficiamento de mel de abelhas da associação de apicultores do Sudoeste da Bahia;
- Construção de uma unidade de beneficiamento de mel em convênio UESB/APIS;
- Orientação e apoio aos apicultores, convênio UESB/APIS;

- Realização de exames andrológicos e parasitológicos relacionados ao PROCRIAR;
- Suporte às atividades do PROCRIAR, área de Caprino-ovinocultura;
- Implantação e condução de experimentos na área de caprino-ovinocultura;
- Finalização e funcionamento da unidade de beneficiamento de grãos (Fábrica de ração) na área de Zootecnia;
- Aquisição de concentrados, medicamentos, para suporte na época da seca, suplementando os rebanhos, bovinos, caprinos e ovinos;
- Recuperação e manutenção dos tratores;
- Manutenção dos veículos jeep e moto;
- Recuperação de alguns implementos agrícolas.
- Implantação de uma área de 0,5 hectare irrigado para produção de matéria verde (silagem), no setor de caprino-ovinocultura, para ser utilizada no inverno.

### **3 – PROJETOS DESENVOLVIDOS**

A Uesb, através da DICAP desenvolve, em parceria com Analistas Universitários da própria instituição, dois projetos de extensão: 1) Projeto Horta Solidária, com direcionamento da produção para instituições beneficentes, além de creches e escolas infantis; 2) Projeto Produção de mudas agroflorestais com ênfase na produção de umbu gigante, com finalidade de assistir pequenos produtores rurais, bem como aos projetos socioambientais de empresas públicas, incluindo instituições de ensino.

### **4 - SERVIÇOS PESTADOS À COMUNIDADE UNIVERSITÁRIA**

- Fornecimento periódico de hortaliças para a creche da UESB, Escolinha do Bem querer, Pastoral da Criança e Casa do Amor (Maria do Carmo) Albergue Nosso Lar, entre outros;
- Fornecimento de mel para a creche de acordo as solicitações;
- Atendimento de chamadas para retirada de abelhas, marimbondos e demais insetos nos setores da UESB;
- Fornecimento de plantas para a ornamentação do campus da UESB;
- Fornecimento de mudas a empresas públicas, através de projetos socioambientais;
- Serviço de molhação em plantas ornamentais e jardins do Campus;
- Controle fitossanitário em plantas ornamentais/ jardins;
- Serviços de roçagem e transporte com trator na área urbanizada da UESB;

- Atendimento e liberação da pipa levando água para diversos servidores, moradores da Vila do Bem Querer e Santa Marta;

A Diretoria de Campo Agropecuário (DICAP), composta de duas coordenações, tem sua demanda de serviços aumentada, quer pelo grande número de mestres e doutores que conduzem experimentos de pesquisa ou utilizam o campo para ministrar aulas práticas, quer pela prestação de serviços de apoio à UESB e de extensão à comunidade.

## GESTÃO DE RECURSOS HUMANOS NA UESB

Sob a responsabilidade da sua Pró-reitoria de Administração e Recursos Humanos– PRARH, em 2013 foram admitidos 23 (vinte e três) servidores efetivos do Grupo Ocupacional Técnico-Específico, observando a relação dos candidatos classificados nos Editais 079/2008 e 044/2010. Estes foram lotados nos 03 (três) *Campi*, atendendo às demandas apresentadas pelos gestores de diversos setores da Universidade.

ADMISSÕES 2013								
CAMPUS ITAPETINGA	CARREIRAS	TOTAL	CAMPUS JEQUIE	CARREIRAS	TOTAL	CAMPUS VITÓRIA DA CONQUISTA	CARREIRAS	TOTAL
	TÉCNICO UNIVERSITÁRIO NM	4		TÉCNICO UNIVERSITÁRIO NM	3		TÉCNICO UNIVERSITÁRIO NM	13
	ANALISTA UNIVERSITÁRIO NS	0		ANALISTA UNIVERSITÁRIO NS	1		ANALISTA UNIVERSITÁRIO NS	2
	TOTAL	4		TOTAL	4		TOTAL	15

Fonte: SIF – Setor Informações Funcionais em 13/11/2012

O Quadro de Pessoal dos Grupos Ocupacionais Técnicos totalizou 534 (quinhentos e trinta e quatro) servidores, sendo 479 (quatrocentos e setenta e nove) efetivos, 14 (quatorze) contratados sob Regime Especial de Direito Administrativo - REDA e 41 (quarenta e um) Livre Nomeados.

A Universidade contou, também, com a colaboração de 247 (duzentos e quarenta e sete) estagiários lotados em setores administrativos e acadêmicos e 662 (seiscentos e sessenta e dois) terceirizados atuando nas áreas de vigilância, limpeza e suporte administrativo.

CARGOS DE PROVIMENTO PERMANENTE									
GRUPO ADMINISTRATIVO	OCUPACIONAL TÉCNICO	CARREIRAS	TOTAL	GRUPO OCUPACIONAL TÉCNICO-ESPECÍFICO	CARREIRAS	TOTAL	GRUPO OCUPACIONAL JURÍDICO	CARREIRAS	TOTAL
		AUXILIAR ADMINISTRATIVO – NFUNDAMENTAL	16						
	AUXILIAR ADMINISTRATIVO – NM	16	ANALISTA UNIVERSITÁRIOS		132	TOTAL		2	
	ANALISTA TÉCNICO – NS	2	TOTAL		443				
	TOTAL	34							

## **AÇÕES DE DESENVOLVIMENTO DE PESSOAL, PROGRAMA DE CAPACITAÇÃO E QUALIFICAÇÃO e EVENTOS REALIZADOS SOB A SUPERVISÃO DA GERÊNCIA DE RECURSOS HUMANOS**

### **1. Cursos de Capacitação para Estagiários**

Realizado de 10 a 12 de março de 2013, teve como objetivo proporcionar aos estagiários da Instituição, conhecimentos que possibilitem que eles complementem sua aprendizagem, aliando a teoria aprendida com a vivência no dia a dia do ambiente de trabalho.

#### **CONTEÚDOS ABORDADOS:**

- Princípios básicos da Administração Pública
- Dicas de Comportamento
- Postura Profissional e Ética
- Aparência Adequada
- BR Office
- Atendimento ao Público
- Redação Oficial
- Organização de Arquivos
- Apresentação do e-mail institucional e Sistemas mais utilizados (LUPUS e SA-GRES)

#### **FACILITADORES:**

Alan Ruas/Flávio Santos e Murilo D'Esquivel

CH: 24 horas.

### **2. Curso de Excel Avançado**

Realizado de 16 de abril a 21 de junho de 2013, objetivou Capacitar os participantes a criar planilhas no Microsoft Excel, empregando macros e funções definidas pelo usuário, com lógica e organização.

#### **CONTEÚDOS ABORDADOS:**

- Funções Avançadas e Funções Financeiras

- Utilização dos Filtros
- Importação de bancos de dados externos e organização de dados
- Subtotais e validação de dados
- Tabela dinâmica
- Auditoria de fórmulas

FACILITADOR: Dárcio Rocha

CH: 24 horas

### **3. Curso de Relações Interpessoais**

Teve como objetivo compreender os aspectos que possibilitam a ocorrência de conflitos e buscar alternativas e táticas que possibilitem a resolução dos mesmos dentro do ambiente de trabalho. Realizado no período abaixo definido:

De 13 a 17/05/13 das 08h às 12h

De 27 a 31/05/13 das 08h às 12h

De 10 a 14/06/13 das 08h às 12h

CONTEÚDOS ABORDADOS:

- Estrutura e processos relacionais dos grupos sociais humanos
- Entendendo as vinculações afetivas e as emoções
- Competências emocionais envolvidas no relacionamento interpessoal
- Uma definição de conflito
- Solução de conflito
- A necessidade de mediação
- Protagonismo social
- Como aprender com o outro
- O caminho certo para alcançar uma convivência saudável no ambiente de trabalho

Nos intervalos de cada módulo presencial foram desenvolvidas atividades práticas de planejamento de intervenções focais, mediante orientação aos participantes para ações específicas que contemplaram as seguintes etapas: levantamento de demandas relativas às dificuldades das relações interpessoais no trabalho, específicas do setor de lotação dos participantes; planejamento e elaboração de proposta de ações interventivas.

FACILITADOR: Elma Moura

CH: 60 horas

### **4. Curso de Redação Oficial e Reforma Ortográfica**

Realizado no período de 03 a 05 de julho de 2013, teve como objetivo prover os participantes de suporte linguístico técnico para a produção de textos claros, coesos e



coerentes, com ênfase na língua padrão e na modernização da correspondência oficial, de acordo com a nova ortografia da língua portuguesa.

## **Eventos Comemorativos**

### **1 Dia da Mulher – 08 de março de 2013**

Um dia para deixar de lado as atividades comuns do cotidiano e celebrar o dia Internacional da Mulher. Os três campi da Uesb realizaram várias atividades voltadas para a saúde e bem estar da mulher.

Em Vitória da Conquista, para comemorar este dia, foram desenvolvidas, durante toda a manhã, ações de bem estar e serviços de saúde, tais como Controle da pressão arterial – CEUAS/UESB, Maquiagem e embelezamento – Racco Cosméticos, Orientação para captação do leite materno, Imunização: vacinas do Calendário Nacional, Avaliação oftalmológica realizada com a parceria do Hospital de Olhos, Orientação em saúde sexual, montagem de Estúdio fotográfico retratando a imagem feminina. Ademais, à tarde, realizamos uma mesa redonda, composta por autoridades em discussão acerca de diversas temáticas femininas, como a Dr<sup>a</sup> Rosilene Moreira – Delegacia de Atendimento a Mulher – DEAM, que trabalhou com políticas preventivas de combate à violência contra a mulher; a Sr<sup>a</sup> Elvira Magalhães- Gerente de Negócios da CDL – falou sobre a inserção da mulher no mercado de trabalho: avanços e desafios; a Sr<sup>a</sup> Elba Crisnia Santos Sampaio – Enfermeira Coordenadora do Serviço de Imunização da Secretaria de Saúde de Vitória da Conquista – trouxe as atualizações acerca das políticas públicas de proteção a saúde da mulher; a Sr<sup>a</sup> Lídia Rodrigues – União de Mulheres de Vitória da Conquista – que informou sobre a necessidade da qualificação para o trabalho e as políticas de inclusão para a mulher. O evento foi marcado, ainda, pela apresentação do Monólogo da Prof<sup>a</sup> Célia, do Corpo de Balé do Centro de Extensão, além da apresentação musical: Érica Patrícia e Banda. Finalizamos com sorteio de brindes e coquetel.

Em Itapetinga, além de música ao vivo e palestra de conscientização sobre a saúde e algumas doenças específicas do público feminino, as mulheres da Instituição participaram de uma aula de zumba.

As ações e os serviços de saúde e cuidados pessoais como

teste de glicemia, aula de dança, orientação em saúde bucal e saúde sexual e curso de maquiagem fizeram parte da programação do dia da mulher em Jequié.

### **2 Dia do Trabalho – 29 de abril de 2013**

Em comemoração ao Dia do Trabalho, foi realizada atividade voltada aos seus servidores com uma palestra no campus de Vitória da Conquista, intitulada, “Vida, trabalho e transição civilizatória”, com o professor Carlos Alberto Pereira Silva, do Departamento de História (DH), finalizada com um coffee break.

### **3 Dia das Mães e Dia dos Pais**

Reconhecendo a importância da dimensão social na qualidade de vida do trabalhador, uma vez que esta não se restringe somente ao momento do trabalho, mas se relaciona diretamente com todos os outros aspectos que formam a vida, tais como a família, a Pró-reitoria de Administração e Recursos Humanos - PRARH, em parceria com a Creche Bem-Querer, proporcionou um momento de integração para o encontro temático com homenagem, valorização do papel dos pais na educação, apresentação musical das crianças e atividades recreativas. As mães e os pais da universidade foram homenageados com lembranças.

### **4 Dia do Motorista**

No mês de julho, esta Instituição comemorou o dia do motorista nos três campi. Em Vitória da Conquista, foi promovida um encontro em parceria com o Conselho de Trânsito e o Detran local, onde foram abordados e discutidos temas como direção defensiva, legislação de trânsito e postura ética e moral. Como encerramento da atividade, foi oferecido um café da manhã aos participantes.

### **5 Dia do Servidor**

O satisfatório e harmônico funcionamento de toda a estrutura de serviços prestados pelo Estado à sociedade só é possível por meio do empenho e

dedicação dos seus servidores. E é assim que a UESB se consagra como uma Instituição que caminha plenamente em direção ao desenvolvimento. Para comemorar o Dia do Servidor Público a PRARH, a Gerência de Recursos Humanos, a Coordenação de Capacitação e Qualificação e o Centro Universitário de Atenção à Saúde, promoveram uma série de atividades e serviços para os servidores nos 03 Campi da UESB, como por exemplo: avaliação da acuidade visual, avaliação e diagnóstico preventivo de catarata e glaucoma, controle de pressão arterial, tipagem sanguínea, além da realização de palestras, sorteios de brindes, ginástica laboral e serviços de maquiagem e beleza, orientações sobre higiene oral e saúde bucal, por meio do Centro Odontológico da Universidade; atividades e orientações, por meio do Serviço de Atendimento ao Cidadão (SAC) e Balcão de Justiça da UESB; cadastramento do cartão do SUS; vacinação; prática de Tai Chi Chuan; apresentações musicais do Coral UESB e de artista da terra; e sorteio de brindes. com o objetivo de proporcionar um dia diferente para promover a integração e valorização dos servidores em geral. Além disso, visando promover uma maior interação e rememoração entre os servidores ativos e inativos da Instituição foi realizado um encontro com uma menção honrosa aos servidores que adquiriram o benefício da aposentadoria, bem como aos que se dedicaram por mais de 30 anos à Universidade.

## **6 Dia do Homem/Novembro Azul**

Sempre em busca da melhor qualidade de vida para os profissionais que integram a UESB, a Pró-reitoria Administrativa e de Recursos Humanos (PRARH), por meio da GRH e da CCQ, em parceria com o Centro Universitário de Atenção à Saúde (CEUAS) realizou ações preventivas com palestras de médicos abordando práticas e prevenções para a saúde masculina, tais como Saúde do Homem com o urologista e cirurgião geral – Dr. João Santana e outra abordando a Saúde Laboral com o ortopedista – Dr. Argemiro Correia, além dos serviços de orientações em DST/Aids, distribuição de preservativos, controle da pressão arterial, teste para diabetes e realização de exames de olhos para diagnóstico de catarata e

glaucoma.

## **7 Confraternização dos Servidores**

Durante o ano foi realizado um encontro, com o apoio da Prefeitura de Campus, com a finalidade de promover o fortalecimento de uma cultura organizacional para integração dos servidores e melhoria da qualidade de vida no ambiente organizacional, com a proposta temática da Confraternização Junina que valorizou a participação dos servidores num evento cultural, com o objetivo de manter a tradição regional. Pretende-se realizar, ainda, a Confraternização Natalina que marcará o encerramento das atividades, nos 03(três) campi, com reflexão sobre o desenvolvimento pessoal e institucional.

## **Creche Bem Querer**

A Creche Bem Querer iniciou suas atividades em 18 outubro de 1988, com o objetivo de atender aos filhos dos profissionais e alunas da UESB buscando apoiá-los em suas jornadas diárias de trabalho e estudos.

Atualmente a Creche Bem Querer atende um total de 98 (noventa e oito) crianças, sendo 49 (quarenta e duas) no turno matutino, 49 (trinta e oito) no turno vespertino e 14 (oito) em tempo integral, de 04 meses a 4 anos e meio de idade. A manutenção das despesas com atividades da creche conta com a contribuição dos pais, correspondente a 1% do salário, e dos amigos da Creche, num percentual de 0,5% do salário.

<b>Crianças Atendidas pela Creche</b>	
<b>Nº de Crianças</b>	<b>Vínculo dos Pais</b>
23	Professores
14	Alunos
26	Funcionários
19	Servidores Temporários

### **Ações de Estágio**

A UESB realizou seleção para formação de cadastro de reserva de estagiários de nível médio e técnico durante o período de 26/11 a 14/12/2012, e de nível superior, durante o período de 15/03 a 06/04/2013, com carga horária de 20 horas semanais, contemplando os três campi da Universidade. Atualmente, o quantitativo de estagiários de nível superior, técnico e médio desta Instituição é de 247, sendo 129 em Vitória da Conquista, 85 em Jequié e 33 em Itapetinga.

### **Implementação do Núcleo de Atenção Integrada ao Servidor – NAIS**

A Pró-Reitoria de Administração e Recursos Humanos e a Gerência de Recursos Humanos, contam hoje com o Núcleo de Atenção Integral ao Servidor – NAIS, com a proposta de atuação interdisciplinar e atendimento especializado através dos serviços de Psicologia e Serviço Social aos servidores da UESB.

Hoje o NAIS acompanha cerca de 15 servidores em situações de afastamento por problemas de saúde, psicossociais e de conflitos pessoais.